京城日報
夕刊
一月十二日(木)
發行所 京城府大和町一丁目 合資會社 京城日報社

すき燒 鳥料理 水炊 本町三丁目 喜久家 電本一三八三

秩父宮の御婚儀
九月初旬御擧式か
宮內省は五、六月頃を希望

【東京電話】秩父宮殿下と松平節子孃との御結婚期日については、宮內省では今秋の御大禮の關係上その時期を六、七月中にとの意嚮であるが、最近ワシントンから外務省高等局に來た報によれば、松平大使はまだ賜暇請求の願ひを出してゐないが來る五月中に夫妻は節子、正子兩孃を伴ふて歸朝することに決定、その後諸準備を進め九月初旬晴れの御式を擧げさせられやうと取沙汰はる

朝鮮の實相を齎し 山梨總督初の東上
大車輪にして有意義な廿數日
統治方針打合せの爲

先月十八日着任した山梨總督は日を經る事廿四日、その間、總督府の各局部長、各道知事等官邊側から詳細に朝鮮の事情を聽取し、また去る十、十一の兩日には主として民間側の事情を聽取する意味から中樞院會議をひらき六十數名の參議から親くその希望する所をきい、かくして朝鮮の實相を詳細に熟知し得たので、中央政府と朝鮮統治上重大な打合せをなすべく、十二日午前十時十分發の列車で東上の途についたが、東上に先だち左の如く語る

今回の出張は往復二週間の豫定で廿五日頃には歸城するつもりである

用務は首相を始め各大臣と政務

の打ち合せをするためである、余は赴任以來專ら朝鮮の事情を聽取する事に努め官吏の報告も一通りきゝ十、十一の兩日には中樞院會議を開き親くその意見を聽取し大いに得る所があつた各參議が各自、勝手な熱を吹くが如く一部世間ではいはれても居る樣だが、人間はそれ〴〵立場によつて意見も違ひ、銀行家は銀行家としての意見あり、實業家はまた實業家としての意見があるから、それ等を一々聽取するのは大いに統治上の參考となるものだ、余は昨十一日中樞院會議の閉會に當り「皆さんのいはれんとする所はよく判りました、各位の御希望なり御意見をはかる事に努力致します」と述べた、べて置いた統治の要諦は最大多數の最大幸福をはかる事にあるので今回の政府との打合せも結局はそこに落ちついて行く譯だ、議會が解散になつた場合、朝鮮豫算は當然前年度豫算による外はないが、即位費とか、御大禮の如く豫算を缺くに出來ぬ緊急の處理は臨時議會に提出して承諾を受ける事にしなければならない

若し議會が解散になり其等緊急

な經費を臨時議會にでも出す樣になるとすれば、解散は寧ろ早くて臨時議會への準備期間があつた方がよい、博覽會の總裁に李王殿下を奉戴する事は余としては未だ何も考慮してゐない、滿洲における朝鮮人壓迫問題について奉天から陳情に來てゐたが余は多忙のため面會出來なかつた、在滿朝鮮人が大官でやむを得ぬ者の外支那へ歸化せぬ事を希望してゐるさうだが、これも滿洲や吉林省などそれ〴〵居住地が違へば立場も變るからそれ〴〵自分の立場に向ひ希望する事は決して惡い事でない、三矢協約の撤廢云々は三矢協約の利益を見ない者の言で、利益も大いにあるのだからその弊害を除き少し利益を生ずる事に志ざす事が必要だ、朝鮮の一方のみ見る事は誤つてゐるのである

なほ總督は十四日東京に到着、十五日は日曜日のため田中首相その他閣僚は面會出來ぬ場合は參內、伊勢大廟、桃山御陵へ參拜し、歸途、……

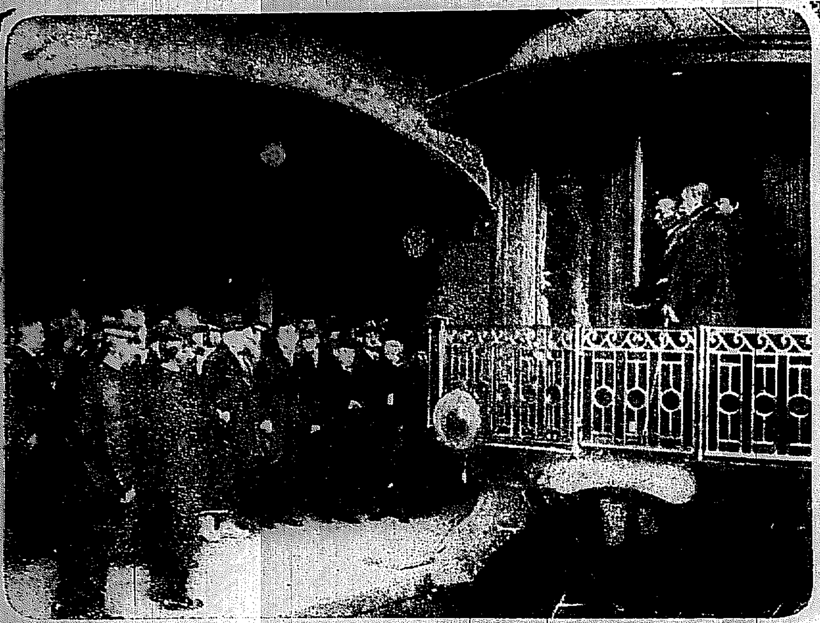
山梨總督の東上（十二日朝京城驛にて）

……治勅宮へ奏拜就任の報告をなす事になつてゐる

見送り盛ん

別項の如く山梨總督は松村、佐光兩秘書官、尾間總務、安藤警務局官、戶田副官等を從へ、釜山まで見送りの淺利警務局長と共に十二日朝十時十分京城驛發列車にて東上したが、驛頭には折柄の出勤時にも拘はらず官民の見送り多かつたが總督は一々挨拶しながら車上の人となつた

有意義な東上
軍司令官も途中まで同車
陳情や報告で多忙

總督の東上はあらゆる意味において重大な意義を有し各方面で注視されてゐるが、金谷軍司令官は途中まで總督と同車し各種の打ち合せをなし、また木浦府尹も汽車中で總督へ地方狀況を報告する事になつてゐるが、出發前の官邸は午前七時から八時までを執務時間に當てられ、八時になると須藤慶北知事が訪問し、引續き池上總監も押しかけるなど大多忙である

池上政務總監も十七日東上

池上政務總監は今期議會における政府委員として東上することになつてゐるが、いよ〳〵十七日午前十時十分京城驛發列車で秘書官、田中警務局長を從へ出發することに決定した、因に草間財務局長も同行すると

解散になつたら 朝鮮豫算は一體どうなる
大禮費、城大設備費、博覽會費の外財務局では斯う考へてる

第五十四議會が萬一解散になつた場合總督府から明年度豫算に提出されてゐる幾多の新規事業はことごとく臨時議會に提出せぬと總崩れとなる譯であるから直接豫算編成に關係ある財務局では解散になれば明年度豫算は憲法の定むる所により當然本年度豫算をそのまゝ踏襲する事になるが、かくては明年度に實施せんとする幾多の新規事業はことごとく臨時議會に關するので、來るべき臨時議會には新規事業の重なるものは必ず提出されるであらうが、その際は現在編成されてゐるものは二重手間を要する事になる……大禮費、博覽會費、城大設備費は必ず加へられ、その他といへども努めてこれを提出して新規事業を生かす事にする模樣である

新兌換券
先づ百圓券一種發行

【東京電話】兌換券の新發行については……

朝鮮漁業令
改正實施迄には時日がある

朝鮮における現行漁業令は……

民政黨から出す
教育費金額負擔案を
地租移讓案に對抗して

【東京電話】民政黨は政府の地租移讓案に對抗して……

大公使に大異動
松井駐英大使の歸朝後
四月中旬頃に行はる
——といふ顏觸

【東京電話】外務省關係の人事は近く松井駐英大使の歸朝を機に……

英國へ轉任 駐米大使 松平恒雄

米國大使へ 駐瑞典公使 永井松三
白義耳大使へ 奉天總領事 吉田茂
スエーデン公使へ 在伯林總領事 太田爲吉
遙羅公使へ ……

外務次官 出淵勝次

奉天總領事へ 通商局長 林久治郎
濟南總領事へ 青島總領事 藤田榮介
一等書記官 矢野眞
白耳義大使館
情報部長 小村欣一

外務次官（前情報部長）

總督訓示
經學院職員及講士に對し

山梨總督は一月十一日午後四時……

訓示

昭和三年の初頭に當り……

駐日露國大使

【滿洲里電報】……

奉天の會議
歸化說で沸騰

【奉天十一日發國通】……

壓迫問題と

……

停戰から安協に
最近の奉山兩軍

【北京十日發電】……

岳州が中心
武湖の交戰は

【漢口十一日發電】……

奉天軍 偏關占領

【北京十一日發電】……

褚玉璞氏
入京して對馮軍策戰を協議

【北京十二日發電】……

希勃兩國民
國境で衝突

【ベルグラード十一日發】……

遞送日數

……

辭令（十二日付）

……

人

……

劍俠艶魔
幕末秘……
（京大）渡邊黙禪
水仙の句ふ丘

……

あすの天氣
晴一時曇

北海道帝國大學 募集

京城醫學專門學校 生徒募集

數學 法 最大速成 講義 數理專修學院

英文當用日記

DAY-BY-DAY
EVER-READY
CALENDER
RE-FILL FOR
1928
MANUFACTURED BY
THE KOBE & OSAKA PRESS,
(LTD.)
KOBE.

定價 カレンダー 京城日報社

朝鮮釀造界の權威
品質本位
特約店
鍛冶酒店
大脇酒店
馬山酒賣捌所
釜山 馬山 原田吟醸

本店 京城
朝鮮銀行
總裁 加藤敬三郎

時計 寫眞機 貴金屬 幻燈器
株式會社 大澤商會京城支店
京城本町二丁目

犧牲の獸【ろ】

肉になるまでに 僅か十三分間

清められた石疊の上で ハムンマーに斃れる屠牛

京城で屠殺される牛は殆ど江原道と咸鏡南北道產の牛ばかりであつて本町の屠牛は牧肉で平壤から移入してゐたものであるが最近ほとほとしく平南の生牛が府內の市場に搬入されるので純平南牛の屠殺が多くなり從つて軟い平南肉がたべられる樣になつたといふ、こ

安價 こで屠殺される牛は年齡六七八歳が一番多く豚は十二三ケ月が最も多い、まづ屠場にひきいれられた生牛は屠殺申込順に陳列の生體檢査所で生體の重量を秤り屠殺の檢査および檢疫を受け合格すれば屠殺されて屠殺を待つ、斉々に洗ひ淸められた石疊の八十四坪といふ廣い屠場の入口にはハンマーを持つた屠夫が生牛の屠場入りを待ち受けてゐる、已が屠場の部とも知らず落ちつき拂つてひかれて行く生牛が屠場のしきいを跨ぐか跨がぬかにハンマー一閃その前頭部に打ち込まれると頑强な角を持つた偉大な動物もろくもころりと四つ足を折つておとなしく坐つてしまふ屠所の一撃で假死したその生牛の前頭部のハンマーの穴から更に二尺ばかりの細を刺し込んで腦味噌をかき廻して全く

意識 をかく殺してしまふと他の屠夫は鐵の鎖にぶら下げた鐵ヤスリで研ぎすましたそりの入つた、鋭利な屠刀を以つてたぶたぶたれ下つた咽のあたりを一なでするとと頸動脈が切れて温いまつかな血が湯氣を立てゝシヨツコシヨツコと脈を打つて迸り出る、その血液は一頭七八升から一斗二三升位で、これを瓶に受けすつかり出してしまふのを待つて頭を切り離してしまふ頭のなくなつた牛は屠場まきあげ機で兩後脚をひつ縛てさかさまにぶら下げ前の鋭利な屠刀を鐵ヤスリで研ぎながら皮を剝いて臟物を摘出し皮をはぎ屠殘は頭ん中から大鋸でにひき割られる、前脚後脚胴と六分體に解體されレールで屠肉倉庫に運ばれる、この間僅か十三分

被速 さとあざやかさは實に驚くばかりである、屠殺したこの十七名の屠夫の中鈴木熟練といふ職方は [illegible] 屠夫が居る者でも他に及ぶ者はないといふその屠夫は十六七歳から屠殺を勤め今年四十歳その間數萬の生牛の屠殺を遂してゐるが一度もやり損じた事はないといふから藝は徹なもの [illegible]

を殆つてあふれてなかなか屠場に入らないが牛は全く離感もハンマーを打ち込まれるまで何も知らない中には屠場に殺かれて逃げ出す牛がある、同じ運命にある牝牛を見つけると鎖をはねられて逃れてゐる牛の死體を飛び越えて一目散に驅け出すのもあるといふ

牛の生體檢査

聽て開かれん 漢法醫學の扉

原石、戸谷兩氏 うき身をやつす

京城帝國大學醫學部の他の大學よりも特異なるものとして最も期待されてゐるものゝうちに漢醫の研究があげられてゐるが、漢藥の研究は主として第二藥物教室において杉原教授、石戸谷助手の手によつて行はれてゐる、しかして兩氏の

研究 によると漢法醫學における藥物理論は近世の藥物理論と一致するもの甚だ多いこと判明したが、その所見によると、例へば相克、相生の說即ち金は木を克し木は土を克し土は水を克し水は火を克し火は金を克す。また金は土と和し木は水と和し土は火と和すとか金は水を生じ、木は火を生ず、とか、或はまた金は火を畏れ、火は水を畏れ水は土を畏れ土は木を畏れ木は金を畏るといふのは漢法醫學では

金を 肺に、木を肝に、土を脾に水を腎に、火を心臟に見立て、それに又は五味を適合させて肺は辛、肝は酸、脾は甘、腎は鹹、心は苦と藥草の味によつてそれぞれ藥効を知り、しかも、それに前記の相克相生の說をあてゝ [illegible] は肝を克すといつた風に理論を立てゝゐるのであるがこれはことごとく [illegible] くその順序さへ近世藥物理論に一致するといふことであるが、こうして次第に分明して現在では殆ど理論ぬきに

暗記 されてゐる漢法醫學に近代醫學の理論づけが行はれて次第に光明を見出してゆく事として其の研究は多大の期待をもつて待たれてゐる

府內各所を 荒し廻る

張鳳龍檢事局へ送らる、

去る廿五日午前二時頃鍾路署の目的で朝鮮ホテル表玄關前の植込み中に潛伏中を逮捕された江原道 [illegible] 張鳳龍は其後本町署で取調べ中であつたが同人は昨年 [illegible] 十一月廿三日午前二時本町一丁目 [illegible] から女物かけ廿七點等時價二百六十九圓六十錢を窃取一着は着用して他は全部入質し消費した外同十二月十八日午前二時頃府內 [illegible] 各所に侵入し [illegible] 三百十四圓八十錢を竊取入質して消費した事を自白したので十二日送局した

偽醫者罰金

[illegible] 慶尚北道 [illegible] 生れ當時京城府鍾路二丁目六〇 [illegible] は昨年六月頃より京城府內と指定された [illegible] 限りの醫業免許證を所持してゐるのを奇貨とし昨年六月頃より京城に來たりひそかに醫業を行ひたることが發見され十一日醫師法違反により罰金三十圓に處せられた

〔けふの話題〕
久米正雄の戀愛小說『破船』のモデルにされ [illegible] から [illegible]
野枝に戀され、野枝にふられた辻潤氏、[illegible]

見とし千萬部へ行く 新きねの入島氏いはく『あたしあまいものなら何でも頂きますの上』はアさうですか

英國の文豪トーマス、ハーディ氏は十一日死去した、享年八十七歳

最近ニューヨークのオークションで英國の文豪キップリングの「スミス、アドミニストレーション」の初版が一册三萬圓で賣れた「スミス、アドミニストレーション」は一八九一年印度アラハバツドにおいて出版されたもので、現在では六部しかない。

スエーデンの競技選手非常な進步を示し今年度より九ケ月中にマルモーよりアムステルダム [illegible]

ベルリン、ゴーテルベルヒなどに向ふ飛行旅客は四千名に達して居る。その上同市で過去四ケ年間少しも空中事故によつて人命を損傷してをらないこと

諏訪湖は降雨と溫暖のため解氷しはじめ十四日から開催の豫定であつた日本氷上競技選手權大會も危まれ上諏訪滯在中の各選手 [illegible]

手は皆引あげた 十二日公設市場小賣値段 ▲紅しやうが百匁三十錢▲醬油 [illegible] 百匁三十錢▲辛子 [illegible] 二十錢▲大根 [illegible] 二十錢▲白瓜奈良漬百匁四十錢▲同（大）百匁三十錢▲胡瓜奈良漬百匁四十錢▲守口漬百匁廿六錢▲ラツキヨウ百匁十二錢▲いか鹽辛廿八錢

猛烈な銃火を交へ 市街各所に放火

通化縣城に匪賊襲來す 在留邦人自衛警戒

十一日奉天朝鮮軍司令部に達した奉天總領事館の電報によれば、十日午後二時通化縣城に匪賊襲來し市街各所に放火し、なほ市內九ケ所に [illegible] 銃火を交へ、在留邦人は自衛警戒中である

匪賊を追拂ふ

つゝあり匪賊は十日夜大擧來襲せる匪賊を [illegible] 在留邦人は自衛警戒中である

【軍司令部着電】[illegible] 通化縣城は匪賊の襲撃を受け [illegible] より派遣の [illegible] は十一日同司令より奉天總領事館への報告によれば十日五、六百名の馬賊襲撃せるも地方警察と協力しこれを擊退した

帽兒山市內 頓みに動搖す

襲撃讓歩の交渉も 遂に決裂に歸す

【新義州特電】[illegible] 帽兒山の [illegible] ある程度まで讓歩する事になつたが十二日大刀、槍から各商店の銃器全部を提出せよと要求し [illegible] あらざれば襲撃はいらぬとの要求をなし [illegible] はそれは

不可能 だと斷つたゝめ折角の交渉も決裂しその結果全部の交渉不調となり [illegible] なる [illegible] 帽兒山の [illegible] 市內は [illegible] 九日 [illegible] 一派四十四名は十二日午前九時頃 [illegible] 四十名を [illegible] 九時頃 [illegible] 十名は各商店に闖入して [illegible]

帽兒山より 官兵出動

附近に馬賊團を邀擊

[illegible]

朝鮮物產會社に 十二萬の幽靈株

重役の朴氏檢擧され 同社の內狀暴露す

[illegible] 株式會社 [illegible] 百萬圓（四分一拂込）で [illegible] 會社 [illegible] 同社の [illegible] 取調べの結果 [illegible] 十二萬株の [illegible]

七ツ道具で 七回に亙る强盜

悉く失敗して捕はる 三人組送局さる

[illegible] 身延刀、鍵切、錐等 [illegible] 七ツ道具を [illegible]

以來 [illegible]

鮮回 [illegible]

兇器 [illegible]

長唄春秋會例會

孟買の火災

棉花燒失す

【ボンベイ十日發商會】ボンベイに程近き棉花の大倉庫セウリに十日六ケ所において火災起こり [illegible] 百二十萬ルピーに上る棉花を烏有に歸せしめた [illegible] は日本綿花各商店のものである

損害は 一萬圓

蠟燭の火から出火

十一日夜南山町 [illegible] 方から出火し [illegible] を燒いて [illegible] 長女佐和子（二）長男宏（二）の三人に [illegible] 蠟燭の [illegible] 火 [illegible] 損害は約一萬圓である

大事に至らず消し止む

十二日午後一時廿分頃 [illegible] 町二九六 [illegible] 方屋根から發火直に附近の者がかけつけ消防に努めたので大事に至らず消し止めた原因は [illegible] 火の粉が屋根についたものである

小火三件

[illegible] 町四ノ一四八 [illegible] 方より十二日午前八時出火したが間もなく鎭火した ▲ [illegible] より十一日午後十一時半頃出火した ▲ [illegible] 何れも失火と

內地旅行中の處昨日歸院仕候
京城府 [illegible]
上野齒科醫院

實榮丸の 行方判る

船體乘組員 等全部無事

【慶北特電】[illegible] 實榮丸は [illegible] 乘組員全部無事である

統營丸 浸水す

楸子島で應急修理

【木浦特電】[illegible]

街上に凍死體

[illegible]

軍隊を犒ふ 奇篤な人

近く郡守から表彰する

[illegible]

尾澤一味 公判へ

臺灣に於ける 出版法違反

【臺北電報】[illegible]

鎔岩流 擴がる

【ハワイヒロ十二日發】ハワイ島キラウエア火山の噴火は [illegible] 鎔岩流は四ケ所から [illegible] 火山の [illegible] トーマス、エー、ヂヤツガー博士は [illegible] 永久に [illegible] 火山の活動 [illegible] 多數の人が集まつてゐる

二日目取組

【東京電報】日本大相撲二日目取組左の如し

[illegible]

謝近火御見舞 福富一郎 京城府南山町二ノ四一

昨夜出火の際は早速御見舞被下御芳情厚く御禮申上候混雜中御尊名伺漏れも可有之不取敢以紙上御厚禮申上候
京城南山町二丁目三九
池田庄五郎
避難所 南山町二丁目一四
辯護士 辻進方

謝近火御見舞 奥田近治 京城府南山町二ノ四一

謝近火御見舞 中川福太郎 京城府南山町二ノ六

昨夜近火の際は早速御馳付御見舞を忝し奉深謝候混雜中尊名伺洩も可有之不取敢以紙上御厚禮申上候
京城府南山町二ノ三二
久原鑛業株式會社 京城出張所
電話長本局二三四番

謝近火御見舞 若柳事 河村百枝 河村タケ

昨夜近火の際は早速御馳付御見舞を忝し奉深謝候混雜中尊名伺洩も可有之不取敢以紙上御厚禮申上候
自宅 京城府南山町二ノ二九
馬渡三雄

謝近火御見舞 萬石商行 四宮 武內 久地 小野 泰數岡 三好 田治

謝近火御見舞 松下繁一 京城府南山町二ノ五

謝近火御見舞 多田毅三 京城府南山町二ノ四

昨夜近火の際は早速御馳付御見舞を忝し奉深謝候混雜中尊名伺洩も可有之不取敢以紙上御厚禮申上候
京城府南山町二丁目四二
城臺一六

謝近火御見舞 秋吉正夫 京城府南山町二丁目一九

謝近火御見舞
安田銀行京城支店
社宅一同

謝近火御見舞 辯護士 辻進 京城府南山町二丁目十四 電話本局二六八一番

昨夜近火の際は早速御馳付御見舞を忝し奉深謝候混雜中尊名伺洩も可有之不取敢以紙上御厚禮申上候
南山町二丁目二十六番地
山口太兵衛
電話本局七六二番

謝近火御見舞 花仙 京城府南山町二丁目 電話本局二〇四八番

謝近火御見舞 中村農林部 京城府南山町二丁目 電話本局一六〇番

謝近火御見舞 花茂登 京城府南山町二ノ三五 電話本局一七二七番

謝近火御見舞 新田秀吉 京城南山町二丁目四二

謝近火御見舞 大田黑宣三 京城府南山町二丁目三十七番地 電話本局三二五七番

謝近火御見舞 梅升 京城府南山町二ノ 電話本局九六三番

謝近火御見舞 橋口卯作別宅 京城南山町二丁目三 電話本局二六九三番

謝近火御見舞 新田義民 京城府南山町二丁目一番地 電話本局一五六番

謝近火御見舞 碇孫市 京城府南山町二丁目 電話本局三二〇三番

謝近火御見舞 錦水 京城府南山町二丁目 電話本局一二番

梅毒腫物下疳横痃切疵ひぜんしもやけ等の良藥は
（東京）ヲキシトール
定價十錢 貳十錢 三十錢 五十錢
本舖 大阪東區 中井馬鐵製
御求めの節は商標に御注意を乞ふ

（銀行入札）購買（衣服）信局
詳細一月十二日本府官報に在り

毛布 シヤツ 毛糸
滿奉毛織製品販賣所
奉天滿蒙商會
京城出張店
京城本町二丁目

第七回慶尙南道釀造品評會於
優等賞受領
標商 登錄
銘酒 韓
マンカンイチ
釀造元 丸金酒造株式會社
釜山富平町一丁目 電話長五二〇番

無害着色染料發賣（中央試驗所）
製菓用 飲料水用 在來移入品ノ一分ノ一價以下
染料卸商 東華洋行
京城府花園町九七

長生不老――海岡　金圭鎭氏筆

正月に因んで暦のお話
明治五年改暦布告前から今日の新暦の確定する迄

お正月に因んでわれ〳〵の生活上必要な暦のことについて少しく述べてみやう。太陽暦といつても、われ〳〵が今日用ひてゐる太陽暦一つのみではなく、世界にはまだ幾種の暦が存在し、その暦日が守られてゐる。たがわれ〳〵の今日用ひてゐる暦についてその歴史や成り立ちを攷へて行かう。

◇…**我が國の**　暦は欽[illegible]元來七世紀頃に支那から輸入して來たものを多少改正して明治の維新まで續けてゐたものだつたが、これは年々の日數や月數が年々に變化したり、氣候との調和が巧く取られないで頗る不便なものであつたゆえに明治政府が樹立されると同時に大政官から改暦の布告が出され、明治六年から今われ〳〵が用ひてゐるやうな太陽暦とされたのである。この暦法は西洋で古くから用ひられてゐたユリウス暦と同じもので平年を三百六十五日とし四年目毎に一回の閏年を定め

◇…**その年を**　三百六十六日とし、一ヶ月の日數は一月は三十一日、二月二十八日、閏年は二十九日、三月は三十一日……といふやうにグレゴリオ暦の日附を定めたのであつたが、丁度明治三十三年即ち西暦一九〇〇年はユリウス暦では閏年でグレゴリオ暦では平年に當つてゐるといふ奇妙な現象となつた、當時の暦法で行けば二月は二十九日となつて三月一日からの日つけが今までの如く同じだつたグレゴリオ暦と一日だけの差を生ずる事になるゆゑに明治三十二年に勅令を以て平年と閏年との區別が明確にされるやう決定された、それによれば

◇…**神武紀元**　紀數上より六百六十を減じた數が四で除し得られる年が閏年、然らざれば平年といふ事になつた。たゞし四で除し得られても四百で除し得られ[illegible]これを平年とする[illegible]

◇…**舊暦と呼**　[illegible]るが、國民の慣習として一時に[illegible]暦を全廢し、新暦を以てこれに[illegible]へるといふことは[illegible]舊暦であつたので、公用には新暦に[illegible]より一般民間では[illegible]ことを得として[illegible]の發ます〳〵[illegible]て來たので遂に明治四十年[illegible]においては[illegible]太陽暦[illegible]暦する事を廢す」といふ[illegible]て明治四十三年度から、これが[illegible]行されて、今日見るやうな暦が[illegible]られるやうになつたのである

室内遊戯　お化け遊びの仕方　トランプで

三四人或ひは五六人の人達が一緒になつてカルタ遊びをしたり、トランプ等をして遊ぶのが新年の樂しみの一つとなつてをりますがこゝにトランプを使用して面白いお化け遊びの方法を記しませう。まづ人數になるたけ多い方が面白いのです。そして札には一枚のお化け札を[illegible]カードを一枚[illegible]して置きます。[illegible]

◇…**準備**――まづ組一組を[illegible]手は[illegible]表返しにして自分の前[illegible]の枚から[illegible]ゆる[illegible]に二枚づゝ揃ひます、そこで各自[illegible]自分の札を[illegible]組一組にしてその間に捨てられるだけ捨てゝ置きます、つまりキングを二枚及は一つの組を二枚とかいふ風に、[illegible]一緒に[illegible]なしに捨てるのであります。[illegible]

◇…**競技法**――[illegible]札を見せて[illegible]捨てます。[illegible]一枚抜かせます。[illegible]すそして最後にジョーカーだけが誰かの手に殘りますから、その人は負けとなるのです。[illegible]

吾々の國旗……
日の丸の旗の由來
千二百年昔の日の丸
薩摩軍艦の日の丸

船舶を艤つた際に日の丸の旗が掲げられた時、又それに新日の丸の旗がひるがへつとさした時、われ〳〵は何よりも新しくかつ勇ましい感じを受けられるではありませんか、本當に日本のお正月はこの新しさと勇ましさから始まるやうであります。殊に今年のそれは昭和の最初のお正月、われ〳〵の日の丸の旗を立てて、昭和の御代の輝かしさを[illegible]してゐるやうに[illegible]

りませんか。われ〳〵は國旗として日の丸が用ひられた事に感謝せずにはをられません。この日の丸の旗は何時頃から用ひられたか調べて見ませう。それは今のやうに白地に赤く日の丸を染めた旗ではありませんが、文武天皇の大寶元年元旦、大極殿の正門に日月の旗を立てた事が[illegible]の歴史[illegible]記されてあります。

千二百年程も　昔になりますからその頃からすでに日の丸が用ひられた事が分り、日本人は日の丸の勇ましさ、崇嚴さを愛する民族である事が分ります。また[illegible]の御旗を戰陣に用ひられた[illegible]源平の[illegible]武田信玄と上杉謙信とが[illegible]

外國の汽船　[illegible]

世界の人々　から日本の國旗として知られてゐる[illegible]

JODK プログラム

一月十三日（金曜日）
午前九、四〇　定期放送
午後〇、三〇　おさらひの時間（國語）　甲斐　周吉
一、三〇　定期放送
六、〇〇　童話　中林　英三
實德講座（…民衆教…講）

消防のお話　京城消防所長　小熊九萬造
小唄十題
唄　紅家　小錦
同　紅家　[illegible]
三味線　紅家　[illegible]
同　紅家かため
ヴアイオリン三重奏　合奏南枝小唄組の誌
ヴアイオリン　中村金之助
[illegible]　平田ハル子
ニュース其他
歌詞　柳家　重操
演勢
劇的音律　[illegible]

翌日プログラム發表

將棋新手合（二）

[illegible]

映畫界スナップ

フオツクス近況

日下フオツクス西部撮影所に於いて撮影中の映畫は左の通りである。

◇ジョン、フォード氏監督『ハングマンスハウス』
◇ラオル、ウオルシュ氏監督『赤い鋼手』
◇ホワード、ホツクス氏監督『港に女あり』
◇ジェームズ、テイリング氏監督『變た生活』
◇エフ、ヴエー、ムルノウ氏監督『四人の悪魔』
◇フランク、ボーザージ氏監督『レデー、クリステイリンダ』
◇デイヴッド、バトラー氏監督『豚の皮』
◇ユージン、フォード氏監督『射撃の名手』
◇ジエー、ヂー、ブライストン氏監督『大草原の騎士』
◇アルバート、レイ氏監督『ハツナナからの女』
◇ソーレス、マクドナルド氏監督『ロツネツカー』

支那も參加　デ盃戰へ

〔上海十日發聯合〕支那は本年度デビスカツプ爭奪戰に參加することに決定し九日中華全國體育協會の名で其の旨パリのデビスカツプ委員會に通告した

[illegible]間に一番初めにすべてすし札をこしらへた人を一等として以下順番をきめ、ジョーカー持ちは最下等となるのです。

受驗の準備　今晩の課題（答案を募る）

國語（大正十五年　新義州　著）
次の文を讀んで各答を書きなさい。
けやきはもくめ美しく、磨けば美麗なる光澤を生じ、又くるひ少く　堅は耐久、耐濕の性殊に著しく、かしは最も堅くして彈力に富む。
（一）樫、車、運動器具の如き強烈なる力を受くるものを製作するに適するものは何といふ木か
（二）裝飾材とし珍重せらるゝものは何といふ木か
（三）家屋の土臺、鐵道のまくら木等の用に供せらるゝは何といふ木か。

算術（大正十五年　京畿第二高女）
（1）次の式を計算せよ。
(1-2/3+1/4)+(0.75-1/3)
（2）[illegible]

地理（大正十五年　京城花女高普）
一、新義州から釜山までの間の名高い驛を十個順にかきなさい。
二、朝鮮の物産をかきなさい。農産物、鑛産物、水産物、林産物。

海坊主お百
（五十九）
丘　涙之助
石井　滴水畫

[illegible]

中央婦人科院

[illegible]

懸賞搜査廣告

本籍　高知縣長岡郡西豐永村[illegible]
[illegible]
秋本アヤノ　二十五歳

特徴　身長四尺七寸位[illegible]

本籍　三重縣北[illegible]
[illegible]
富山重太郎　三十二歳

特徴　身長五尺中肉色白く[illegible]

金壹百圓也
金五拾圓也
[illegible]
昭和三年一月[illegible]
釜山府[illegible]町二丁目
貸座敷　草梁亭
林[illegible]

お襟のお化粧下に一番よい美身料
クラブつぼみ

西洋剃刀　バリカン　安全剃刀　其他理髪用具一切卸
カタログ進呈
東京市淺草區新福井町五番地
中村富雄商店

誠に良い酒は　誠鶴
仁川　深見釀造場

賛化病院
京城明治町一丁目
電話本局二四二番
院長　古城憲治
内科　小兒科　入院随意　普通病室及　傳染病室

洋鐵鋼。鐵管。鉛物。
土木建築材料
パイプ。機械。工業用付屬品
釜山府幸町二丁目
角野商店

今も　昔も
效能で賣れる　七ふくひふみ
本家七ふくや伊藤長兵衛
大阪高津表門筋

デヌリシン　お便
武田藥學博士　發明新藥
東京芝區西町八三　内外化學製品株式會社

呼吸器病専門
鳥潟保養院
別府市朝見山腹
醫學博士　鳥潟豐雄
醫學博士　八代春雄
別府驛及港より自動車五分立關二途ス

頭痛にノーシン

専門診療
ばい毒
りん病
仁壽堂醫院

お顔のアレない
ベルベット石鹸
お年玉としてベルベットの三個函は美麗で手頃で高尚で貰つた家では恐悦至極
15
ベルベット石鹸株式會社

タバコのみの
カモス齒磨
ソラソラ
ドレドレ
ドチラミレド
ミソハモ
シラハニ
ハツハハ
ハツハツハツハア

定價　十五錢

婦人の便秘に
ラキサトール
婦人は男子に比して便秘に罹り易いものであります。之には種々な原因がありますが婦人は社交上便意を抑制する場合多く、常に坐居を執り、運動不足を來す等に基因するものであります
然して便秘者は絶えず頭痛、眩暈、嘔心、腹部緊張、鼓脹等を起し陰氣な日を送らねばならないのであります、之等を一掃するには常にラキサトールを用ひて便通を調へるべきであります。
ラキサトールには錠劑と粉末とがあつて全國の藥店に販賣してゐます。
發賣元　大阪市東區道修町　東京市日本橋區大傳馬町
株式會社　塩野義商店

地方金融改善
安田銀行副頭取　結城豊太郎

一國産業の發達は單に二三大都市の繁榮のみによつて齎らされるものではなく、廣く地方産業の開發、振興に俟たねばならぬ。地方産業の開發には技術の改良、鐵道の敷設等其方策は種々あるが最も肝要たのは産業資金を適當に供給することであらう。然るに是までは地方事情やら金融仕組の缺陥等から都市の銀行は思ふ程は地方に放資されず、之れがため地方では唯さへ乏しい資金がやゝもすれば都會に流れ去り勝ちであつた。

◇

現在地方には信用組合、農工銀行等が存在してゐるが、地方金融機關の中心をなしてゐるものは普通銀行たる地方銀行である。普通銀行は云ふ迄もなく短期の預金を資源とする。從て其の放資は確實且短期に回收し得られるものを擇ぶやうになることは當然のことである。勿論地方銀行は此原則ばかりを嚴守しても居られず或者は不動産放資を主とするに至つたのは蔽ふことの出來ない事である。不動産を一概に危險視す可きでないことは勿論であるが、地方銀行でも普通銀行は普通銀行で、短期資金を長期資金に振り向ければ、將來へを生じることのあるのは必然のことである。此事實は過般の恐慌によつて遺憾なく證明せられた以上、深く考ふる所なければならぬ。

◇

改善案を一口にいへば長期金融は長期資金として、短期融資は短期資金として型の如く金融の分野を確立することであるが、長期金融機關設立の方法としては現存多數の普通銀行を整理改革し、出來るならば農工銀行をも參同させて、一定制限の下に債券發行の特權を有する確實有力な不動産銀行を各地方に設立する如きも或は一案ではあるまいか。債券發行による資金は安心して長期放資に向け得べく、又其の債券も此の銀行の資力と信用さへ確實であれば單に地方のみでなく中央市場でも消化され得る可く、大都市の資金は此の債券を通じて自づと地方に還元せらるゝであらう。現在地方に於ける農工債券等の中央市場に於ける募債成績に徴しても此事の可能は推察し得られると思ふ。

◇

地方短期資金の潤澤を計るため地方割引市場を創設することは如何であらうか。資力、信用あり且又地方事情に精通せる右の不動産銀行をして一定制限を決めて、地方手形の引受又は保證をさせ、中央都市の銀行は右引受手形に放資するやうなすものである。斯様にしたならば、中央に於ける大銀行の遊資處分上にも非常に便宜を得らるゝであらう。是等の事は實行上猶精密に考へねばなるまいが、地方金融の爲めには此際何とかしなければなるまいと思ふ。

平澤、利川、安城の金組利下愈々決定
……二月一日から

京畿道金融組合聯合會では管内金融組合中、乙組所在地たる平澤、利川、安城だけの乙組が利下協定に應じないので、乙組を指導する意味をもふくめて率先引下げることに決定し十二月一日から實施することになつてゐたしかし乙組側が仲々利下げしそうになく、かつ三月が官廳の年度末なので四月にならねば利下げし難いといふて來たので乙組側の態度をうかゞつてゐた金組として乙組の態度がかくの如くなので、未だ實施に至らなかつたが、二月一日からはいよ〳〵利さげを實施することにした。

殖銀は遊資處分難
起債は見合か

殖銀當局では昨今米資金の需要不振、期末決濟資金の回收、その他公共金融の不當期間の關係で手持ち遊資が二千萬圓以上に達し、ヤミコール安の際これ等遊資の處分難に陷つてゐる、内地の債券市場は二三月頃が金融緩漫の絶頂と見られ最も起債條件を有利とする情勢にあるので、殖銀當局は起債の時期をねらつてゐた譯であるがかくの如く遊資が多く且近く償還すべき社債ものもない關係上、金融有利でない限り、恐く時期の起債はまづあるまいと見られるに至つた。

殖銀の不動産利下
目先ない模樣

昨年來内地の勸銀および農銀が金融の大勢に順應して今年上半期中の不動産金利を二厘方引さげたので、朝鮮における特殊銀行たる殖銀も内地に追隨して不動産金利を引さげるものと觀測されてゐたが殖銀としては金融の大勢に鑑みすでに内地の勸銀および農銀に先立ち土地改良資金および金組聯合會に對する金利をそれ〴〵引さげ、今月一日より實施してゐるので、その他の不動産金利については當分引さげるやうなことはない模樣である殖銀としては、目下一時的現象として資金の膨脹にあり、かつ内地の金融市場も極度に緩漫狀態を呈し、コールの如き二十年來の安値で……朝鮮の金融狀態も内地程に緩漫でなく……朝鮮も直にこれに追隨せねばならぬやうな機態に至つてゐない……

整理のための新兌換券
先づ百圓から

【東京電話】大藏省では兌換券整理法に基き整理兌換券に代へ發行する新兌換券印刷に着手したが、漸く出來たので近く告示の上日銀で舊券引換へに流通せることになつた模樣である而して最初に流通させるのは百圓券一種のみである

下半期の手形交換高

京城手形交換所調査、昭和三年下半期の鮮内手形交換高は百三十二萬七千九百三十七枚五億三千二百五十八萬九千餘圓で前期（上半期）に比し枚數十一萬三千二百五十二枚、金額一千七萬餘圓の減少を示した、之れは京城一千五百餘萬圓、木浦九十九萬餘圓、群山二百三十二萬餘圓と三手形交換所の金額が減少の結果である、前年同期（下半期）との比較内譯左の如し（△減右の數字は單位枚左は千圓）

	二年下半期	比前年同期
京城	[illegible]	[illegible]
仁川	[illegible]	[illegible]
釜山	[illegible]	[illegible]
平壤	[illegible]	[illegible]
元山	[illegible]	[illegible]
大邱	[illegible]	[illegible]
木浦	[illegible]	[illegible]
群山	[illegible]	[illegible]
合計	[illegible]	[illegible]

十一月中手形交換高

京城手形交換所調査昭和二年十一月中の鮮内手形交換高は二十五萬百四枚一億二千八百四萬八千餘圓で、前年中に比し三萬七千三百二十四枚三千七百二十五萬三千餘圓を何れも増加した、前年同月中との比較内譯は左の如し（△減右の數字は單位枚左は千圓）

	二年十一月中	比前年同月
京城	[illegible]	[illegible]
仁川	[illegible]	[illegible]
釜山	[illegible]	[illegible]
平壤	[illegible]	[illegible]
元山	[illegible]	[illegible]
大邱	[illegible]	[illegible]
木浦	[illegible]	[illegible]
群山	[illegible]	[illegible]
合計	[illegible]	[illegible]

銀行と郵便局の手形交換高
銀行千七十萬　局五百五十萬

十一月中における京城手形交換所組合銀行と京城郵便局との間に取扱つた交換高は……八千圓で其の内不渡手形は九十口の二萬四千三百九十一圓であつた銀行側の持出中多くは振替貯金で持出證書は千二十五萬六千圓を占めてゐる

活躍期待の華商綿布
警戒は一時的

朝鮮は從來から綿布の需要多く綿布商は相當活況を呈するのであるが、今年は例の華商休業騷ぎで綿布界の不振續きたしく、綿商の取引は依然萎縮して前年に比べて約三分の一に激減してゐる、華商も今では從來にして警戒を續けてゐるは、取引は自然閑散になり勝ちである、今なほ警戒を嚴にしてゐるのは京城の綿布取引に一大混亂を來たし、京城における綿布商から地方に向けた荷物は大部分荷受拒絶となり、鐵道局の小倉だけでも十萬圓に達した位でこれがため地方の華商は京城地に對する注文も拒絶し商賣の負擔をしてもやむなく全部解約した譯の混亂を極めたのであつたがかくて昨今ではこの鐵貨に對して内鮮綿布商の警戒が一部で緩へられてゐるが、華商の休業騒ぎは全く一時的現象で、かゝる突發的事件に對しても支那人は表面嚴しい態度の色を見せないのみならず、華商の商内における商勢は實に根強いものがあるので、今後遠からず又々華商が活躍するやうになるであらうと有力に觀測されてゐる。

簡保と海事法規
解散せば實現困難

……簡易保險と海事法規の兩案は……議會解散とならば實現困難となる……

鮮米の改良により檢査數量激增す
本府殖産局石塚技師談

朝鮮の米穀生産高に對する玄米の檢査數量割合は年々著しく激增しあるが、右につき本府殖産局石塚技師は語る
大正十一年には生産額一千五百一萬四千二百九十二石に對し玄米精米の檢査數量は四百四十七萬三千萬石で生産高の二割九分に相當してゐるが大正十五年の檢査成績は生産高一千九百三十萬七百七石に對し玄米及精米檢査數量は七百七十萬四千石で年々增加してゐるか、是は朝鮮の産額の增加に比し檢査數量は遙かに激增してゐるが、かく激增したのは朝鮮の米穀改良が年々向上し廣く内地の嗜好に適するに至つたため内地の販路を擴大しその價格を與起せるに外ならぬ、今後も朝鮮の檢査事業は益々繁激を加ふるものと思はれるが、本年産米の如きは十二月移出高百三十萬石を突破する狀況で、昭和二年産米の檢査には更に一層增加の見込みである、今内地の産米高と檢査數量との割合を示せば左の如し
大正十一年　二割九分
大正十四年　二割五分
即ちその割合は朝鮮に比し甚だしく低率であるのみならず、年々の推移を見るに、朝鮮の如く檢査數量の增加を見てゐない

京城組銀の業務改善
内地案を骨子とし協議

内地では昨年から改正銀行法を實施してゐるが、東京の組合銀行で業務改善を……朝鮮もこれにならひ銀行業務の改善につき研究することになり、京城組合銀行中鮮銀、殖銀、一銀、山口銀、漢銀、商銀の六行を今回委員銀行に選び、具體的提案を作成して組合銀行の總會にかけ、決定を見る段取りであるが今の所まだ一回の委員會も開かれてゐない、しかしこの業務改善に關する内地案の主なる項目は、預金額の預擔および利息の計算の表示……

一銀一割分配

【東京電報】第一銀行は來る二十六日銀行集會所に定時總會を開き、剰餘金配當年一割一分案を附議する筈

商況

大阪砂糖前場

（數値略：當限、先限）

海外砂糖市況

キューバ實期……ジャワ……倫敦……

大阪市中外棉相場

外棉……米棉……

鮮銀狀況（十一日）

日銀狀況（十一日）

海外經濟電報

取引停止（十一日）

株式

東新を中心として波瀾を演出す
議會案じの齎ものゝ幅輳し　崩れたところは利喰で戻す

前場　議會解散案じに依然買氣一般……

下げ澁り保合

再び上鞘化す
買妙味薄らく

鍾新は平然だ

悲觀材料數々

當然の安値だ
日先灰汁抜け

つよきよわき

株式　ドウかね今日の波瀾は……

京取短期　株式（十一日）

定期と日步

大株長期

東株短期市場

逆日步續く

主なる手口

本玉

月末が問題
續いて保合

先限前場出來値

先限後場出來値

本玉調べ

期米（十一日）

仁川

期米
小浮動　双方とも氣乘薄

大豆
新値に上げる
遂に五十一錢と更に新値につけて

買方腰入れ薄し

阪地と鞘關係

正米

京城正米

仁川正米

丸船獨り買ひ

先物が割安だ
現物より

クスリ ヤマギシ
ヤクシュ、バイヤク、コウギョウヤク、イリョウキカイ、ケショウヒン、
オロシ・コウリ
合資會社 山岸天佑堂
ケイジョウフ ホンマチ 1チョウメ
デンワ ホンキョク 372, 2014, 2896, 3615.
フリカヘ コウザ ケイジョウ 203バン
マイツキ エイギョウ ゲッポウ ヲ ハッコウ イタシマス

入院隨意
京城府明治町二丁目（本町明治屋前より入る）
内科 小兒科 中島病院
院主 中島貞信
電話本局三七八番

第七回全國酒類品評會……名譽賞受領
三年連續優等賞受領
絶對品質本位
サスガ
發賣所 京城 嶋屋酒商部 奉天
元造 釜山 竹鶴酒造場

石抜
二重風力利用二段石抜
草刈式 二年型 石抜唐箕
仁川府仲町 草刈農具製作所
カタログ成績表進呈

驚クベキ産卵ト育雛成績
①印 完全粉末配合飼料
東洋畜産興業株式會社
京城府黄金町二丁目 電話本局

設立 明治三十八年
資本金 六百萬圓
京城府南大門通一丁目十四番地
株式會社 漢城銀行
頭取 韓相龍
支店

頭痛にノーシン

古賀病院

朝鮮名産 松の實飴
京城菓子株式會社

京城日報
本紙 朝刊
發行所 京城府太平通一丁目 合資會社 京城日報社

支那語速成講座

主幹 飯河道雄先生全卷執筆 北京 馬冠標先生校閲 内容見本贈呈 會員募集

第六卷出ヅ

新學期開始 (六ヶ月完了)

講座科目
▲學習法 ▲發音法 ▲官話急就篇 ▲問答與應用 語法會話一式 ▲家庭會話 ▲民際會話
▲商業會話 ▲日語華譯法 ▲初等日本語華譯法 ▲時文入門 ▲民國時文萃選 ▲民國普通尺牘 ▲民國商業尺牘

會費一ヶ月 壹圓 送料四錢
會費三ヶ月 貳圓八拾錢 送料十二錢
會費六ヶ月 五圓五拾錢 送料廿四錢

分科合本
全六卷を各科目毎に分けた上で合本したもの 實費金六圓
(移轉)

申込及配本所
大連市若狭町 東方文化會 電話八九二七番 振替大連四三六二
東京本町一丁目 大阪屋號書店 (本店)東京 (支店)大連・奉天・旅順

株式會社 並木製作所
東京 大阪
倫敦・紐育・新嘉坡・上海

撰穀機界の權威

笹田式撰穀機

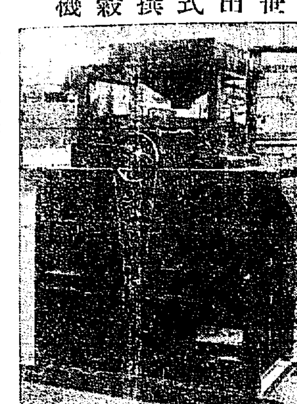

世の進運に伴ひ

撰穀機の一大發明
精米業の福音
笹田式撰穀機
專賣特許出願 第貳貳六八貳號

本機の特徴
一、米は絶對傷まぬ事
一、使用簡易
一、堅牢無比
一、動力半減
一、精撰能率は他品の追從を許さず
一、取替部分品は絶對の必要なし
一、無用音響の絶對にせぬ事

各地精米業者の好評を博せり。
他機に迷はず御試用を乞ふ。
(御一報次第カタログ進呈す)

釜山府寶水町一丁目二五
農具類一式製造發賣元
笹田農具製造所
所主 笹田浦吉
後援者 大阪 田文吉

朝鮮一手特約店
京城府南米倉町 今村伊三郎 電本六二一番

常に強健なる心身を保持して冱寒に備へられよ

各醫科大學病院
各赤十字社病院
府縣公私立病院
御採用

血液構生に最も合理的なる

ブルトーゼ

獨逸シユミーデベルヒ教授は哺乳動物の肝臓中に於いて血液造成素たる一種の化合體を發見し動物體の強健化に必須の貴重成分たる事を闡明せるが**ブルトーゼ**は即ち國産原料を用ひその人工集成に成功せるものにして全國刀圭界の絶大なる賞讃を博し今や諸種強壯劑中第一位の聲譽を擅にするに至れり然してその體内に於ける吸收同化極めて容易にして最も合理的なる造血作用を行ひ得ると共に各種消耗性疾患に用ひ速に補血強壯の目的を達成し得るものにして絶對に胃腸を障害せず且つ茶珈琲等の飲用を妨げざるを特徴とす

吸收迅速 同化完全 芳香美味 連用好適

虚弱 病後衰弱 心神疲勞に	單味ブルトーゼ	半ヶ月分 一ヶ月分	二・〇〇 三・二〇
榮養不良 神經衰弱 過度疲勞に	アルゼンブルトーゼ	半ヶ月分 一ヶ月分	二・三〇 三・七〇
腺病質 胸病 發育不全に	ヨードブルトーゼ	半ヶ月分 一ヶ月分	二・三〇 三・七〇
神經過勞 食慾不進 產前產後に	キナブルトーゼ	半ヶ月分 一ヶ月分	二・三〇 三・七〇
肋膜炎 肺尖カタル 肺結核に	グアヤコールブルトーゼ	半ヶ月分 一ヶ月分	二・六〇 四・三〇

本劑は體質症狀により用途を異にす御詳細説明書御申越あれば進呈す

EXCELLENT TONIC
"BLUTOSE"

大阪市東區道修町 藤澤友吉商店
支店 東京市日本橋區本町
支店 京城府黄金町

B―52

リソウバン 紙製ゴム絆創膏

ひゞ、あかぎれ、きりきず、靴ずれ、代用
肉色透明で目立たず、強力なので剥げず、湯水に濡れても剥がれぬ、故に何處へでも自由に貼れる

定價十錢 廿錢 五十錢 全國藥店に有
東京神田區美土代町一 日進工業合資會社

種と苗

釜山寶水町 神高方翠園
電話一八六七番 振替京城五一二七番
御申越次第定價表進呈

健腦丸

根本的に頭腦を健全にし
徹底的に頭腦を明快にす

腦病良藥 健腦丸

本舖 大阪 丹平商會

主效 ◆腦充血 ◆腦貧血 ◆中風 ◆腦溢血 ◆卒中 ◆頭痛 ◆逆上症 ◆眩暈 ◆耳鳴 ◆神經痛 ◆便秘 ◆健忘
特長 健腦丸は腦力を補ひ、腦を健全にする要素を具備す

毛皮なめし

虎、熊、狐其他毛皮なめし致します
毛皮なめしの説明書御申越次第進呈
皮革製造販賣 靴用文化編上靴 朝鮮一手販賣
仁川海岸町 仁川製革所

牛乳

陸軍衛戍病院御用
荒井牧場
電話本一〇〇四番 龍七三一番
場主 荒井初太郎

内科 小兒科
京城若草町大通り
今村醫院
院長 今村豊八
入院隨意
電話

商業登記公告

春川支廳

[illegible]

商業登記公告

全州地方法院

[illegible]

法人登記公告

長湍出張所

[illegible]

商業登記公告

裡里出張所

[illegible]

東上の山梨總督
機嫌よく夜の釜山を出發
和田慶南知事以下に迎へられ 德壽丸の人となる

【釜山特電】東上の途十二日夜來釜せる山梨總督は松村秘書課長屆出、依光兩秘書を從へ途中まで出迎への和田慶南知事と共に總一號機關頭にて官民多數出迎へのうちに下車し貴賓室にて挨拶を受けたる後連絡船に乘込み釜山記者團の會見を受けながら

朝鮮に來て以來各方面を知るために大いに努め大體に於て各地方官並に中樞院を他方面に大いに得るところがあつたがしかし今の處むしろ諸君の教へを受けたい位で勉強の最中である東上の要件はむろん田中首相に面會して種々打合せをする考へであるが内容については語ることは出來ない其他米の買上の問題數量の問題滿洲の大刀會問題や朝鮮人壓迫問題等について東上打合せの上でなくては言明できない

と語る上機嫌で連絡船德壽丸の人となつて内地へ向つた

大田の見送 中知事以下多數官民が

【大田特電】總督東上途中の山梨總督の一行をのせた急行第八列車は豫定の通り十二日午後一時四十八分大田驛に到着ホームには中忠淸南知事をはじめ大田官民有志の盛送を受けんであつたが總督はこれ等に對しにこやかに會釋しつゝ同午後一時五十八分大元氣で出發した

輸送協定を烏鐵が破棄
滿鐵との間に―― 貨物の大爭奪戰現出

【ハルビン十二日發】東支鐵道は千九百二十五年度に年額約三百萬屯に達する北滿貨物の輸送協定(大連五五パーセント浦鹽四五パーセント)をウスリー鐵道との間に締結し今日におよんでゐるがウ鐵は東鐵と協力して北滿貨物の東行(ウラジホ)に必死の努力を傾注した結果最近東行貨物は協定を超過して東行七、南行三の激増を示すに至つたためハルビン滿鐵公所も狼狽氣味であるがウ鐵はこの際、數量協定を少くとも東行五、南行五の比率に改訂せんとしてゐるが滿鐵はウ鐵が協定數量以上輸送した場合、滿鐵に對し賠償し運賃を拂戻さねばならぬので不安のうちにも多額をくゝり若し協定を破棄せば其の結果一方ウ鐵は將來の事態に鑑み飽まで初志を貫徹すべく場合によつては協定の破棄も辭せざる意氣込みであるが協定破棄せばその當然の歸結として獨り特產貨物、しかのみならず一般貨物の猛烈な爭奪戰が兩者の間に演出さるゝこととなりかくては資金と技術において勝つ東鐵に有利となるにしても、ウ東兩鐵も共に大局的態度に出たもの、結局片務的の契約に終るおそれあり兩者共に頭痛鉢卷の態であるがロシヤ側は本問題の普及的解決をはかるべく目下滿鐵並に東鐵側とも折衝中であると

吉會線問題の解決を急ぐ
基本協定は既に出來てゐる 殘部は地方的に解決

【北京十二日發】滿鐵交渉の骨子たる吉會鐵道問題中吉會線は日支合辦共同組織とし、日本の投資額を五千萬圓とし敷設工事は滿鐵に於て引受くることを條件として基本的諒解成りおるに拘らず、日本の前渡金一千萬圓の支拂四千萬圓支出はアメリカにおける滿鐵社債募集の行惱みに伴ひ一時停頓狀態に陷つたが、楊宇霆の歸京をまつて芳澤公使は更に商議を進むべく鐵道以外の地方的懸案は奉天總領事と滿鐵との地方的交渉を行ふものと思はるゝ、右につき芳澤公使は左の如く語つた

滿蒙交渉の重要懸案は今後北京で交渉するか、地方的問題は奉天に移さるであらう、まだ國民政府が確立せぬため具體的交渉までは出來ないが、相當の諒解が出來てゐる事は事實だ

吉田總領事榮轉

【東京電報】吉田奉天總領事の後任には一領事として矢田上海總領事が擧げられてをり氏も又これを希望するとも、公式にも意思を表示したるとも、氏の任命は動かぬ處とされてゐる、なほ吉田氏は駐某公使に親補さる模樣である

御講書始め

【東京電報】宮中恒例の御講書始めは諒闇中により天皇陛下は宮城御座所の間に出御の上行はせられるが期日は一月十九日午前十時からと御決定になつた

米上院の疑獄

【ワシントン十一日發】ハースト系新聞が先に米上院外交委員長ボラー氏以下上院議員ヘフリン、ラフオレツトおよびノーリス四氏がメキシコ政府より百二十一萬五千ドルの賄賂を受領する事となつてゐたとメキシコ政府の公文書なるものと共に掲載したるに關し米上院は精査中であつたが右公文書は僞作なりとの鑑定を與へてその旨發表した

米國の三無電

【ワシントン十一日發】ワシントン發國際ラヂオ委員會は本日マツケー、ラヂオ會社に對しグワム島を除きサンフランシスコ、ホノルルおよびミツドウエーの三ヶ所に無線局建設を許可した、建設事業は直に着手し明年完成の見込みであるが、なほグワム島に建設を許可せざる理由は米海軍が同島の管理權を主張したためである

海軍擴張案 提・案・理・由
米國下院に於ける海軍長官の豪語

【ワシントン十一日發電】米國海軍の五ヶ年計劃擴大海軍擴張案八億ドル案に關し海軍長官ウイルバー氏は本日下院海軍委員會において提案理由を詳述し

本案の提出は列强との海軍擴張競爭を意味するものではなく華府會議の制限内で英海軍と同等の勢力を保つ原則の下に充實を圖るものであるが日本の現有勢力と比較する時はその比率より稍や優勢となるであらうと述べた後、更に一萬トン級巡洋艦四十三隻並にこれに伴ふ驅逐艦、潜水艦を二十ヶ年繼續事業を以て建造すべき大艦建造案を提唱して左の如く語つた

昨年夏のジユネーヴ軍縮會議で英國代表が列國の海軍計畫を無視した態度を採り尨大なる巡洋艦隊の建造を絕對に必要なりとの自說を固持して降らなかつたに鑑み、米國亦英國に對抗上巡洋艦噸數擴大の必要なることを明白に立證された、アメリカは更に二十ケ年計畫補助艦艇建造案を樹て之れが完成を期すべく、その上は戰爭の危險を低下し海上自由を安全ならしめ得るであらう

ボラー氏の反對

【ワシントン十一日發】アメリカ上院外交委員長ボラー氏は十一日の聲明で海軍擴張計劃に反對し、アメリカは目下海軍擴張計劃に着手せんとしその支出は十億弗を要すべきを以つて減税計劃は無効と信ずと述べた

ケ氏の案をこき下す セシル卿が

【セフイールド十一日發聯合】イギリスの熱心な軍縮論者ロバートセシル卿は十一日當地において演說中ケロツグ氏の不戰條約提案に言及し左の如く述べた

ケロツグ氏の不戰條約案は誠に立派なものであるが、實際では何を意味するものであるか疑問とせざるを得ない、ケロツグ案によつて國防の手段としての戰爭を絕對に拒否するといふことは出來ない戰爭發展の成果を取める第一條件は何と云つても各國間の軍縮にあらねばならぬ

英國の貿易 入超三億九千萬ポンド

【ロンドン十二日發】英國商務院發表統計によれば一九二七年度英國貿易入超額は三億九千百五十一萬八千四百十一ポンドで前年入超額四億七千四百四十七萬八千九百八十ポンドに比し八千萬ポンド以上の入超減である

輸出手形補償法案

【東京電報】商工省ではさきに商工審議會の決議に基づいて輸出貿易振興の見地から手形代金補償の受取りに危險率多きロシア、東亞、バルカン、南米方面の輸出に對して輸出手形補償制度の立案をなしたが、この程今期議會に提案方を見合すことに大體内定した、右理由は該法案の實施には種々面倒な點を釀すため提案準備を要するにあるといふが、最大の理由は中止に決まるとこの點について慎重なる考慮が拂はれることになつてゐると

大衆の要望する政治……(一)
勞農黨中央執行委員長 大山郁夫

既成政黨が常においてその「議會」なる旗幟を翳して「議會」の圍碁を追ふて來たものは、そこには何にも譬へやうのない不可思議な神秘が隱匿されて居るのを見て、識らないものはないであらう。といふのは、民衆の代表によつて議會の如き誤謬の組織を設けることか、勝勞なる壯大の殿堂とか、權力の行使こしと議會の殿堂とか、といふやうな事實だけに關係していはれるものではない。といつて、右に標示したやうな事實だけでも、その「議會」を、一種特異の存在と見えしめるには十分である。その點はわれわれといへども、少しの躊躇もせずに、これを認める。現在我國民衆の大多數は、窮迫生活の底に追ひつめられて、或ひは日々の過重な勞役のために疲れ切つて居るものもあれば或はその勞役からさへもひき離されて街頭に投げ出されてゐるものもあるといふ風で、殆どすべての人々が、無限の惡辣な運命の囚となつてゐると同時に、それらの民衆と議會にかけ離れた一角において、民衆なとゝ縁なともつかない一種異樣な雰圍氣が醸かれてゐて、そこで民衆の代表者と稱して、四百六十四の議席をならべてゐる『選良』たちがさうした雰圍氣な余興にうき身をやつしてゐるやうとは、誠に、まじめに考へてゐるには、餘るにも痴れず泣くにも、泣けない沙汰ではないか。

かゝる『選良』たちによつて代表されてゐる民衆こそ不幸の限りである。

だが、さうしたことすらも、議會の年中行事の全部ではない。否むしろそういふことは寧ろ、まだしも表面上のことであつて、今少し突き込んで、その内部をあらためると否はわれ〳〵がわれ〳〵の手でその內部をあらためるまでもなく、議會政黨の腐敗堕落が議會の批判と非難を引き起さしめるものであることを知ることが出來るのである。

見よ！近年いちじるしく增加した政黨の腐敗事件。

たとへば第五十一議會において來たつたブルジョア政黨の腐敗事件のその數々、

既成政黨の腐敗事件が、走馬燈の如く次ぎから次ぎへと、殆ど絕へまなく民衆の眼前に現れて來たことによつても知られる。いはく、田中大將に關する軍事機密費問題、いはく同じ田中大將と某神戶の一商人との間にからまる三百萬圓事件、いはく山梨大將と某賣勳事件、いはく、松島遊廓疑獄事件……。

かうした諸問題に、それらを一つ一つ並べたてることさへ、實は

しい事である。だが、かうしたことは、日本の議會の腐敗堕落について語る場合には如何に不愉快でも一應は見ておかなければならないものでもある。殊に最後にあげた松島遊廓問題の如きは、憲政會、政友會、政友本黨といふが如き、その既成政黨のおもだつたものがおの〳〵その黨の中から關係者を出してゐる點において見逃がせない事實の一つである。それ等の關係者たちは、議會の議場ではそれぞれ政黨の席に分れて對立してゐたやうに見られたのに、議會外の人知れぬところでは、よごれた利權を中心に握手してゐたのだ。そこにブルジョア政黨聯盟の醜くべき一面が暴露されてゐる。それに關聯して、第五十一議會が有名なる『懲罰會』の記錄を殘したこともまた、或る特別の意義のあることだ。といふのは、それは日本のいはゆる大政黨なるものが、こぞつて腐敗してゐるといふ事を、彼等自身が誤魔なく證明したことである。

以上に述べたやうな腐敗事件といふことだけによつても、ブルジョア議會の本質の醜態さは十分民衆に徹底してゐるのであるが、議會の墮落の一つの現れとしては、寧ろ末梢的なものに過ぎないのである。われ〳〵が、より直接にこの腐敗をしるしづけてゐるものを求めたならば、われ〳〵は次ぎの二つのものを探すことが出來るのである。それは何か？一、自由はそれ自身の自由をそれ自身に要求しつゝある。二、民衆の自由を近年ますます輸ひつゝあることである。

歸化の問題紛糾で準備會の遣直し
積極的援助が問題となる 在滿洲朝鮮人大會

【奉天特電】十日深更まで歸化問題で紛糾した朝鮮人大會は十一日午前十一時半再開し議事を進めたが議論一致しこれを可決し更にこれが經費を如何すべきやにつき趙鎭鉉氏より

當該機關を設け實行委員を置くとすれば當然歸化問題を實際に遂行せねばならぬ、然るに該決議案によれば生活上の便宜を圖る爲めに中國に入籍することゝあるには積極的に後援すること、とあるが同胞が歸化問題につき同胞を後援する事は當然であるも、大に努め、として之れを積極的後援するは不穩當なれば之れを訂正すべし

と動議したこれが爲再び歸化問題が蒸し返され歸化熱心なる韓鎭燮代表をはじめ鄭日、大連その他の代表は

我等は積極的後援を不穩當とするどころか歸化を目的に此の大會に參列して居るのであるから大會は全上一致を以つてこれを可決すべきにかゝる微温的の決議案に斷じて我等は贊成出來ぬと反對すれば趙氏又之を反駁するものあり甲論乙駁容易に收拾すべからざるに至つた、こゝに於て議長李鳳周氏は暫く議長を譲り

本大會は歸化問題に三日間を費して甚だ一致せぬのは遺憾である、諸君は歸化入籍のみを云々するが假に我々が歸化入籍を請願し彼がこれを容れぬ時はどうするか、支那當局には必ず我等の撤廢を要求し一方歸化せねばならぬ事情あるものは本會と離れて援助することゝし而して日本政府には國籍脫離の出來るやうに請願すると云ふのが誠に大會のとるべき適當の處置である

といふ熱辯を以て歸化派の代表を說きつけたので議長は形勢容易ならざるを見て議事の一時休憩を宣し各自の立場を十分の協議を遂げた後本大會を再開すべしとて之を閉會した後午後八時半より秘密會議を開いた

出來上つた決議三箇條
すつた揉んだの末 漸く晃がつく

【奉天特電】全滿朝鮮人大會は十一日午後八時より秘密裡に一時休會し秘密會を開いた上海東三省代表は奉天側は東方歸化問題に對し冷淡にして贊意を示さぬ

京鐵道金融聯合會落成式

京畿道金融組合聯合會事務所新築落成式は十二日午後同新築事務所で擧行されたが、草間財務局長、米田京畿道知事、有賀殖銀頭取を初め來會者數百名に及び式後同事務所樓上で祝宴があり盛會であつた(寫眞は新築した京畿道金融組合聯合會事務所)

小作慣行調査 根本方針を決定
分配の公平を期し、基本と臨時を平行研究

總督府殖產局が產業政策の徹底を期すため小作慣行調査の根本方針はこの程漸く決定に近づいてゐるが内地においてはすでに明治十八年に行はれ其の基本調査を終了しその後も續々精密なる調査を重ね來たれるにも拘らず朝鮮に於ては未だ大正七八年頃の小作の慣行は大いに狼狽した所もあり當時においては朝鮮農業に鑑み臨時的の調査をなしたるにとゞまり而して小作制度の推移をも併せ研究することになつたもので現在に於ける朝鮮の基本調査を徹底的に行ふと共に一方臨時の際に備へて小作制度の推移をも併せ研究することになつたものであるが、慣行は最も複雜であるので土地制度に代へられるものと見られるが、た、一般に小作制度の地主階級に改めてもやゝもすれば地主に有利な立場に陷れる恐れがあるので、この點については慎重なる考慮が拂はれることになつてゐると

某方面より六十萬圓を貸つたと云ふ噂があるからである更に何奉天側が我等の生活の安定を無視して其の入籍を防止せんとするは不都合なり

と云ひ渡つたので奉天側は斷乎激論し共同所を迫ると共に安東代表は退場、打ち紛擾を來したが、遂に議長の議事により一萬一千萬圓の次で從來可決した事項を全部撤回して新に左の決議案を全會一致で可決した

一、我等は自存自利を期する爲め大同團結すべし

二、朝鮮問題の緊急解決に努力せん、

三、右目的を達成する爲め常設機關を設置すべし

かくて午後十時再び本大會に入り前記準備委員會議決の決議案を讀

(續き)議を可決し、ついで執行委員選擧に入りたるが常設機關組織を先に決定するが妥當なりとの說起こり常設機關組織方法につきソヴイエツト聯邦の委員制たる執行制にせんと主張するものあり又、一定の地に本部を置き其他各地に支部を置くとの主張にせんとするものありしもいづれも議了するに至らず十二時半閉會した十二日午前十時開會前夜は既決常設機關設置問題に入りたるがその結果は中央部地方部に區分し中央部に執行部、議政部、法務部を置き、地方部に地方執行委員、地方議員、中央委員を置き雙方の連絡は中央委員と地方部の協議は決議しこれを地方議員に諮り更に地方執行委員に打合せる事とし、各會員の選擧をなしこゝに大會の方針は決定した大會の決議文は前記三項の決議案をそのまゝにすることゝなり經費その他は各地において擔當する事となつたが又此程當時に再び紛擾を來さんとしたが、一切を各委員に附託するとゝなつた

三井と日糖が鮮内で提携
一手販賣に關し 正式調印に漕つく

【東京特電】内地糖業界は兩者(?)の紛争以來日糖と三井物産との朝鮮に於ける一手販賣權問題が進展し、目下東京本社において交渉中の日糖、三井との協定は今回殆ど正式調印に漕つける運びに迄立至つた模様である

日糖と明糖の鎬を削る販賣戰
結局は三井三菱の拮抗 愈よ露骨とならん

昨年末日本製糖が朝鮮から精糖を移入させるためこれは明糖、臺糖合併の聯合協定を破つた、といふのでそれ以來明糖側の反感を買つたが、次いで明糖、臺糖は去る六日協定を脫退してしまつたので、かくの如きことは未だかつて前例のない行動であり殊に聯合協定は事實において破棄された姿となつた、從つてこの上はしなくも内地糖界は紛亂の極に達し、遂に聯盟發表の明糖の感情は、三井物産との兩社の提携以來更に日糖、明糖の感情は激化

朝鮮にも波及

兩者の對抗は朝鮮にもいよいよ露骨ならんとする形勢にあつたが、日糖の確執は勢ひ朝鮮にまで波及し、いよいよ疎隔を來たすに至つた、即ち、明糖が先に三菱商事と提携せるに對し、日糖は、その鮮内一手販賣權を三井物產に特約し、これによつて明糖に對抗せんとし、すでに内約の成立を見てゐたのが、この最近における

兩者の感情疎隔

によつて三井物產と日糖との提携は東京本社において正式交渉にまで進捗し、近く調印を了した姿となつたのである。かくて明糖が三菱を背景に勢力を扶植するに對し日糖は三井を背景としてこれに當たり、從つてこの兩者の對抗は結局臺灣製糖と日糖とを有する三井、明治製糖を有する三菱との猛烈なる販賣戰を演出しそうな形勢となつて來た、現に一部に傳へられる所によれば、三井は日糖との正式交渉進捗につれ鮮内に於ける三井並に日糖の販賣店との販賣運動に目下努めつゝある模樣である

所澤新義州間耐寒長距離飛行
本月末から來月初旬にかけ 乙式三機が飛來

【東京電報】所澤陸軍飛行學校では二十九日から二月九日まで新義州にて耐寒飛行を行ふことになつた、參加機は乙式偵察機三機で中隊長は辻中尉操縱の鈴木中佐同乘乙式一機は中村中尉操縦米田大尉同乘二機は徳昌少尉操縦吉光大尉同乘にて二十九日所澤を出發しながら太刀洗に至り三十日太刀洗から新義州へ一氣に飛行し三十一日から翌二十日の同地における長時間飛行耐寒飛行並に樂隊、露營および衞生上の研究を行ふはずであると

茶話

▲倶城倶樂部に白木總監(?)が[illegible]へる[illegible]に依光秘書官あの祝が何になるのやらと頭をかしげたのが職人▲思案の末に何ひ立てに白木總監を一刻▲そのかみ一水の次郎長はと、はじまつたからさすがは▲一反の白木綿で腹部を纏ったものよと聞けば▲その秘書官の落ちつき具合は▲この醫師の藥を耕んだ自の藥と認めに▲議會の開會を五十圓の期切代議士▲萬圓で出した年度申納候も月謝と年賀狀がわりの一状を飛ばす▲清潔代議士の騷動を除止するは殺伐な騷ぎおこして勝敗を耕んだ經過をのべてから▲『これがため何卒資格に影響するが如き事無之候へば御休神被下度』とそれぞれに對公の處置を致さんとする代表に對し各方面の同情加減の效果なりしが▲▲とある▲まずこの冠氣よしとして、さて來たるべき議會はと思ひはしらせれば與味津々▲總督東上から政治家の東京が思はれやう

宮內省辭令

【東京電報】
御獄所々長 子爵 入江爲守
大嘗祭及大饗悠紀歌詠を仰付らる
御歌所寄人 坂正臣
大嘗祭及大饗主基歌詠を仰付らる
(既報中誤報は訂正)

京電定時總會

【東京電報】京城電氣株式會社は廿七日定時總會で配當一割二分の據置を附議するはず。

辭令【東京電報】

朝鮮總督府 醫師 朴在陽
任郡守(七等)
朝鮮總督府事務官 西田三郎
朝鮮總督府郡守 李殷洙
依願免本官(各通)

會

◇京城旅館組合春季總會 新年宴を兼ね十三日夕旭町喫茶屋にて開催

人

◇太田久作氏(滿鐵々道部運輸課長)十六日午前第八列車にて入城
◇後宮淳中佐(滿鐵嘱託將校)同上
◇河野毅少佐(同)十六日夜入城
◇諸岡孫吉氏(朝鮮體育協會主事)嚴父逝去のため歸省中の所十二日午後七時三十分着列車で歸城
◇笠神本社編輯部長 十二日夜歸城

經濟

上旬鐵道荷動

上旬中における鐵道局線内貨物發送總量は七萬八千百五十八噸で、前旬に比し五萬七千餘噸、前年同期に比し一萬一千噸の減である、減少の主なるものは何れも減退である、石炭、セメント局用品等で何れも二千噸を減少であるが、右各品共前月中に多數搬荷し正月早々急送を要しなかつた爲めである、尚行先別數量は局線内七萬三千八百九十一噸、滿洲行八百六十屯、省線行千七百卅一噸、其他迎滿千七百三十屯で、主要品種別數量は左の如し

穀類二萬六百九十八噸生果野菜六百十九噸木材三千百九十七噸、薪木炭一千六百九十七噸、石炭一萬三千五十九噸、鐵鋼石千八百二十九噸、建築材料千五百二十一噸、畜産千七百二十七噸、肥料七百六十八噸、其他一萬六千九十九噸、局用品四千三百七十三噸、合計七萬八千百五十八噸

正金爲替引下

【東京電報】正金銀行は英米爲替建値を一ポイント方引下げ、電信賣り對米四十六ドル八分の七、對英一シル十一ペンス十六分の一と改訂した

山口銀行九分配

山口銀行は今回左の如く今期利益金處分案を査定したので來る二十四日の定時總會に附議する筈
▲當期純益金▲武百八拾萬四千六百六拾七圓内▲法定積立金▲武拾萬圓▲別段積立金▲[illegible]▲役員賞與金▲[illegible]▲後期繰越金▲[illegible]

軍事輸送幹事會

一月十九、二十日の兩日鐵道局會議室で軍事輸送委員幹事會が開催せられることになつた。出席者は鐵道局營業課、[illegible]、[illegible]、太田治大尉中山列車主任等であると。

	常限	中限	先限
	一九軒	一八同	二二同
	二二軒	二七四	二二同

大阪市中在米

大阪市中在米十二日現在高は百三十二萬七千六十四俵と前日の在米高に比較して一萬七千八百〇四俵の減少である

東京深川在米

十二日現在高は四十六萬三千四百九十三俵と前日の在米高に比較して一千三百〇三俵の減少である

鮮內延べ(十二日)

釜山米穀市場

	寄付	引値	高値	安値
一中	[illegible]	[illegible]	[illegible]	[illegible]
一末	[illegible]	[illegible]	[illegible]	[illegible]
二中	[illegible]	[illegible]	[illegible]	[illegible]
二末	[illegible]	[illegible]	[illegible]	[illegible]
出來高	[illegible]			

大邱米穀市場

	寄付	引値	高値	安値
一中	[illegible]	[illegible]	[illegible]	[illegible]
一末	[illegible]	[illegible]	[illegible]	[illegible]
二中	[illegible]	[illegible]	[illegible]	[illegible]
二末	[illegible]	[illegible]	[illegible]	[illegible]
出來高	[illegible]			

群山米穀市場

	寄付	引値	高値	安値
一中	[illegible]	[illegible]	[illegible]	[illegible]
一末	[illegible]	[illegible]	[illegible]	[illegible]
二中	[illegible]	[illegible]	[illegible]	[illegible]
二末	[illegible]	[illegible]	[illegible]	[illegible]
出來高	[illegible]			

京城穀物組合建値

▲外米 ミートン當地摺上二十、八〇當地摺二〇、五〇▲粟 奉天一一、〇〇▲[illegible]

仁川穀物出入(十二日)

[illegible]

大株短期引跡

大新	九十三圓二(十錢高)
新	百四十一圓(四十錢高)
久原	六十四圓五(十錢高)
新東	百七十五圓八(十錢高)

東株短期後場

▲夕刊株式後場 東新は一圓九十錢安、新大引百七十五圓八十錢、高値百七十五圓八十錢、大阪短期後場新高値百四十錢、久原後場六十四圓五十錢につき[illegible]

東京現株

東株	[illegible]	鐘紡
新	[illegible]	同新
銀	[illegible]	東拓
新	[illegible]	同新
取新	[illegible]	日石
	[illegible]	富士紡
	[illegible]	毛

安東株式

	前日	本日
先	[illegible]	[illegible]

各地期米後止

下關二九六六▲桑名十一番二九二六十二番二五▲名古屋三〇〇四▲大金澤二八八二▲熊本二九三一▲大阪最終氣配四十九錢

大阪期米市況

水野磯崎林傳寄り上値大田山金買ひて五十十錢と二錢▲に始まり高替の外商内無くザリ安の四十九錢と大引せり(後場)

大阪期米俵合

賣方	買方
[illegible]	[illegible]

市況

打綿類(軟調)打綿類は年末景氣を受けて相當越し保合商狀を續けてゐる市中卸値は綿類一貫匁商物綿一貫匁四五十錢と弱く又も先き氣配軟勢である

砂糖(ザリ安)砂糖は昨今內地方面の商側通用で惡材料となり各市中ザリ安歩調をたどつてゐるが市中相場はＪ印二十三圓二十錢ＳＨ二十圓二十錢保合つてゐる

綿布保合 米綿不調に三品は一段と下押しに四十圓臺破れに人氣集り現物成行、市中現物は麻止手當一巡に閑散保合の風情である

麻糸(保合)麻布セール錦は在米は鮮入靴製造に使用せられてゐたが近年はゴム靴製造が盛んになり其の影響を蒙むること多大で昨今では至極閑散相場保合、同状に強印十六七圓と云ふ

帆布(保合)帆布はまだ市中商內閑散であるが相場は腰り保合の態で王冠印五十圓、小錨印十七八圓を唱えて居る。

大阪砂糖後場

當限	不申	中
先限	一三〇八	一三〇五

京城手形交換高(十六日)

枚數	三〇三〇枚
金額	二、七七二、七四二四九錢

解散避くべからざるか
正々堂々の陣を張れ

不信任案はわが帝國議會中行事の一つとも見るべき慣例事である。政友會が『言論の不信任案』といふのもこれがためである。[illegible]

◇

かくて議會再開の一月廿一日に餘す八日、不信任案の提出は既定の事實なるが如く持てはやさるゝも怪しむに足らぬ。現在民政黨は二百二十名、政友黨は百八十九名。この間に介在する、新正、昭和、實同、無所屬の議員等の中にはすでに態度を明瞭にせるものとしからざるものとがある。しかしてその態度曖昧なるものが左せんか右せんかによつて運命は決する。[illegible]

◇

[illegible]

平和と建設への―歐羅巴（下）
多分に洩れぬ佛白　相變らずテキハキした鐵腕政治
皮肉屋の露國も尾を卷き　▽…國際聯盟に頼り出す

佛白も經濟復興へ

[illegible]

＝復興に＝ [illegible]

＝地位を＝ [illegible]

伊太利の鐵腕政治

[illegible]

＝議會で＝ [illegible]

＝第二の一＝ 世界戰は必至 [illegible]

◇

[illegible]

春色冠三山

山本農林大臣試筆

壽府會議と日本
サイモンヅ氏述　宮館氏譯…（二）

愚昧にして而も不經濟なる報復手段を超越してゐた
◇…世界將來の變局に重大關係を齎らす日米間の接近

しかしながら日本が壽府會議に列席するにより、その聲價たる英米共に[illegible]

[illegible]

齋田點定の御儀
龜卜に用ひらるゝ大龜
―捕獲後十年、直徑三尺　◇…今回の龜は小笠原産

【東京電話】御大禮にあたり大嘗祭に天神地祇に奉り悠紀主基の齋田は[illegible]ことになつてゐるが、この二ツの齋田は來る二月五日宮中神殿の大前において龜卜點定の儀といふ神さびた御儀を行つて神意にかなつた地方を卜して勅定されるのである
元來悠紀とは京都以東以南、主基とは京都以西、以北を指すもので、大正天皇の御時には悠紀は愛知縣下、主基は香川縣下に勅定されてゐる。この龜卜點定の御儀とは龜の甲を波々迦木の火でやいて、その上に生じた龜裂に依つて掌典長が齋田の位置を占ひ勅裁を仰ぐものであつて全く神代ながらの神秘な御儀式である。
この御儀に用ひる龜の甲はすくなくも捕獲後十年以上を經過した[illegible]のものでなければならぬ、今回の龜は小笠原産のものが特に選ばれこれに納められた

ラ大尉 墜落す
キ夫人と共に輕傷を負ふ

【ムントツフパンカトウナ七日發聯合】イギリス、オーストラリヤ間[illegible]の途にあるランカスター大尉[illegible]キレスミラー夫人同乘の[illegible]はバダビヤに向け飛行の際墜落し同人夫妻は輕傷を受け機體は大破し再び飛行を續けるや否やは疑問である同人は汽船でシンガポールへ向かへつた

歐米雜景（四）
倫敦にて　三好武二

大見え [illegible]

◇士族屋敷の變哀 [illegible]

◇樓の榮 [illegible]

◇一九二七年の行詰 [illegible]

醫學博士 羽太鋭治先生新著　二十錢　大好評忽ち廿七版

性愛研究　附 避姙の要領　初夜の知識

▽性愛の最高境を女性に悟らしめて、男性の旺盛なる性慾變化に日夜清新甘美の刺戟を與ふ。
▽男性に結婚初夜の巧妙なる操縱術を敎へて、男女生活の歡喜を高む。これ必讀の結婚寶典。
▽處女か非處女か、本書を見れば一目瞭然。
▽安全且つ實行簡易の避姙法十九種を詳說す。

……一讀狂喜すべき次の內容を見よ。……

[illegible]

定價 特價 金壹圓參拾錢
發行 東京市神田區表神保町貳番地 南海書院 振替東京 一二二二八番

「特殊研究 性愛秘話」―無料贈呈に就て
一、拙著「性愛研究」と初夜の知識の愛讀者諸君に限る
醫學博士 羽太鋭治

藥
製劑 發賣元 [illegible]
釜山府辨天町一丁目 合資會社 大黒商舖堂
電話長四〇五 一三七

產科 婦人科
醫學博士 二宮亮吉
二宮病院

院長 醫學士 上村龍藏
內科 小兒科 村上病院

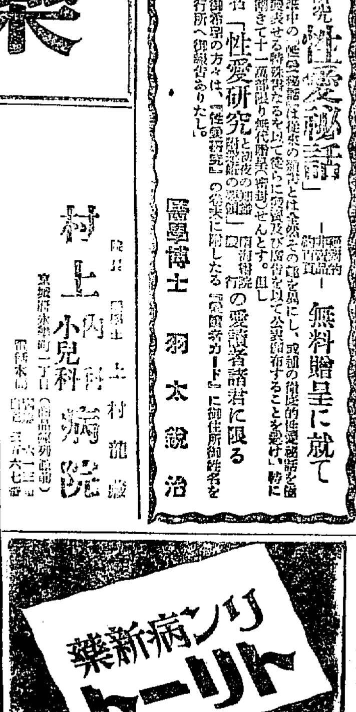

列車時刻表
价川鐵道株式會社　昭和二年十一月一日改正

下り	前	前	前	後	後	後
列車番號	11	1	3	5	21	7
新安州發		8.30	11.15	12.50	3.50	6.15
安州		8.49	11.31	1.09	4.09	6.24
北松里		8.51	11.35	1.11	4.12	6.35
龍興里		9.08	11.51	1.27	4.29	6.51
雲興里		9.31	12.12	1.48	4.50	7.12
价川		9.50	12.30	2.07	5.08	7.30
价川	8.05	10.17	12.57	2.34	5.35	7.57
栗洞里	8.15	11.00	1.15	4.30		
泉洞著	8.29	11.10	1.25	4.40		
		11.24	1.39	4.59		

上り	前	前	後	後	後	後
列車番號	2	4	10	20	6	8
泉洞發		8.39	11.39		1.54	5.09
栗洞里		8.51	11.54		2.09	5.24
价川著		9.03	12.03		2.18	5.33
价川發	8.00	9.20		1.00	3.20	6.25
雲興里	8.28	9.49		1.28	3.50	6.53
龍興里	8.51	10.12		1.51	4.12	7.10
北松里	9.09	10.29		2.08	4.30	7.33
安州	9.24	10.44		2.21	4.45	7.48
新安州著	9.25	10.46		2.25	4.47	7.49
	9.44	11.05		2.44	5.06	8.08
接續	安東行混 10.40 11.08	釜山行急 12.25		平壤行混 2.55 定州行混 3.56	奉天行急 5.47 平壤行 6.47	安州行混 9.20 釜山行 10.17

新春所感

平安北道知事 谷多喜磨

◇昭和第二の元旦を迎へまづ以て聖壽の萬歳を讃め奉り國運のますます隆盛ならんことを祈る次第である。顧みて朝鮮民衆の間に勤儉の美風なく國民經濟の苦しみをなすの狀態を見るにつけてもわれわれ內鮮八千萬同胞が共に陛下の稜威により泰平の元旦に接するの國運をあげ今更ながら現代のかたじけなさに深く感激する次第である。然しながら上に天資英邁の若き新帝陛下をいたゞき奉るわれわれは如何にして昭和の新政を更に光輝あらしむるかこれ國民の一人一人が深く覺悟せねばならぬ所であつて國民ことごとくその本分を盡くす責務を全ふすることによつて國家の興隆に貢獻せねばならぬものと思ふ。

◇本道治政の狀況について回顧すれば昨年は一昨年の如き甚だしき旱魃、洪水なく惡疫の流行を見ず大體において風雨時を得て農作物は豐作であり又內地財界の混亂の波及も大した事はなく極めて平穩のうちに越年することを得たことは誠に喜ばしく思ふのである。然しながら財界不況の影響は諸物價下落し殊に米價および穀價の暴落となり農民の經濟を壓迫することは少くなかつたのであつて總督府においてもこれが對策については種々攻究せられつゝある樣であるが道としては米、穀價格の下落のため産米增殖および農產獎勵の各計畫が挫折することのない樣に努めねばならぬ、關係當局共に目下の所では順調に進みつゝあると思ふのであるが要は今日の樣に物價下落の時期に於て節約を盛んにして物價騰貴の時期に利益を收得する樣に官民共に努力したいと思ふのである

◇治安の狀態は漸次良好に進み不逞者の侵入も極めて少く其被害件數も一昨年は一昨々年の四分の一、昨年は一昨年の五分の一で十件ばかりに過ぎないといふ有樣であつて大正十三年の六百件近くあつたのに比べると誠に隔世の感がある今後もかくの如き事件の一掃されて滿洲百萬の同胞と共に何等の障碍なく溫かき握手の下に內鮮融和の實績を增進することに進みたいものと思ふ

◇交通の狀態も總督府の特別の計畫の下に漸次に改善されつゝあり國境鐵道の敷設および鐵道網計畫の決定と共に江界、滿浦線等各線路の敷設が決定せられたことは奧地の開發上誠に喜ばしきことであるわれ〳〵はこの鐵道を最も有效に利用せねばならぬこの鐵道を聯絡する多數の道路を修築して交通の便を增すことに心がくると共に更にこの鐵道を一層奧地に延長して森林鑛山の開發に心がけ經濟その物も更に有利なる聯絡たらしむることに努めねばならぬと思ふ

◇道路は地方民の道路に對する觀念が漸次向上して地方民による修築の增加し來りたることは地方の開發上誠に喜ばしき現象であつて總督府の國費道路修築と相まつて修築の延長も著しく增しつゝあり地方費においてもこの狀況に順應して貧弱なる財政ではあるが出來るだけこれを援助して兎も角一定計畫の下に道路修築を行ふこととした事は道路修築の一新時期を劃したものといつても過言ではあるまいと思ふ洪水による道路の被害は昨年も幾分あつたが一昨年の大被害に比べると三等道路以外は總督府の好意によつて全部復舊することが出來た又昨年の道路品評會は道民諸君の非常なる努力によつて道路の維持上多大の功績を擧げたものと思ふ

◇多獅島の築港、鴨綠江、大寧江および清川江の治水、邑內の浸水防止工事等は兎も角着手するに至つたがなほこれが完成には一層の努力を必要とするものと思ふ

國民教育の普及は普通學校の增設擴張により漸次その實を擧げられつゝあるが最近の實業學校の增設計畫を創始し或は新にいはゆる改良書堂が多數增設せられ普通學校出身者等により國語、算術等を教授するもの極めて多きは從來の書堂生による漢文教授が段々と一掃されて行く狀態で從來の書堂と小學校の中間の地にまで達つつある

および能率教育が徹底しつゝあるので新政による時代推移の一傾向である今後は益々これを助長して行く必要があると思ふなほ師範教育の普及は朝鮮の發達上極めて緊要なることは何人にも異論なき所であるが漸次實行に移しつゝあるは喜ばしき事である

實業補習學校についてはこれをいはゆる補習學校とするも徒に高等教育を受けんとする風潮を是正し實際的職業教育の實を擧げんとするものであつて、漸次教育の振興と共に自信と實力とを養成し朝鮮の經濟的發展の先驅者たらしめんことを期するものである、これが爲に各地に實習地を設け四ヶ年以上は勵んで實習に從事せしむることゝせるが職員生徒諸君もよくこの趣旨を諒解し愉快に熱心に勵むことは朝鮮の經濟的覺醒に資すべきであると思ふ、今年も生徒職員共に健闘なる精神を以て勞働者としてその目的の貫徹に努めんことを望んで居る次第である

◇衛生については醫療機關の不足と理解とに惱まされたが官民諸君の援助と共に本道醫療界の權威たる道立醫院の完成を見るに至つたもの一つである牛疫の豫防には豫防地帶を設けてその成績を試みつゝあるが牛疫の絶滅には更に研究を要するものであらうその他新義州醫院の設備、中國人診療所の新築等、相當の成績を擧げつゝあるのであるがなほ今後內容の充實について努力を要すべきものが多いことゝ思ふ

◇その他懷德機關、金融機關等各般の施設についても昨年の狀況に鑑みこれを擴張充實する爲に官民共に協力一致の意氣を以て進みたいと思ふこれを以て元旦の所感と致したいと思ふ

釜山貿易 二億圓 極て良好の歩調を辿る

慶尚南道

昨年中の釜山港移出入貿易額は總計二億四千百七十八萬八千圓でこれを昭和元年の貿易額に比較すると百八十六萬六千圓の增加である移出において一千百萬圓の超過となり移入の減退を見せるのは外米が關稅撤廢で移入に變つた爲であるが移出の大宗は依然として米の百七十萬石五千三百萬圓であつて生糸千三百六十萬圓棉糸綿糸二百二十五萬八千圓等これに次いでの數字を示し移入は綿織糸、シーチング類綿織物等をおもなものとするが昨年中米價の崩落、諸商品價格の下落等諸種の材料が多いにも拘らず一般に數量增加の傾向を帶びて前年度以上の新レコードを作つたのであるが移入品中綿織物および需要增加に立つ朝鮮人一般に生活程度の向上した結果と推察され織物の需要增加に激增するほか鮮內諸工業の發達普及の如きに見せる事實としては機械類の輸移入が漸增の狀態にありこれ等は從來の輸移入品目と對照するときは內容において極めて良好の歩調をたどつてゐることを語つてゐる(釜山)

水産界賑ふ 寒氣で豐漁

慶尚南道沿岸は昨今寒氣來襲して連日氣溫低下を示して居るため沿岸一帶の定置漁場は昨年より好漁、ブリの豐漁つゞきで昨年末から鎭海方面を中心として約百萬尾價格三十萬圓ブリは昨年中を中心として三萬尾一十四萬圓に達する水あげあり舊正月もせまつたのでこの漁業狀態が續けば水産界も非常にうるほふ

晋州面議會

數年前に購入したガソリンポンプ附帶金の剩余金三千余圓を消防組基本金として積立てあつたが今回消防積立金に變更し臨時の施設に支出しうる事となつたので本年度內に警鐘一基を購入するに新設する事に現在使用のホースが破損し居るを用前に移轉するため、十日面事務所樓上で協議會を開き追加更正豫算につき協議會を開いた(晋州)

不正漁業者 徹底的掃蕩

內地方面から朝鮮沿海へ密漁のため來航する底曳網漁船は地理的關係から慶南沿岸を中心として殆ど毎年漁場を荒しこれ等不正漁船の數はほゞ十三四隻に達しをりこれがために鮮內漁業者の被る損害も大なるものあり加ふるに漁業者は魚族の大小を問はず一網打盡にして漁族の繁殖を妨ぐるをもつて當局が年來嚴重取締中であつたが今後は徹底的に掃蕩する方針で關係警察部および各警察部から道內各府郡へ通牒する處があつた(釜山)

八十聯隊 迎準備

晋州では、他方民との接觸、內鮮の融和、在鄕軍人會との連絡等の使命を帶びた大邱歩兵八十聯隊の將校十五名下士卒百七十名は全南地方から河東、泗川を經て十六日は晋州着の豫定であるが、市民は精神的にこれを歡迎すべくそれ〴〵準備中である(晋州)

全羅南道 松汀里で聯合演習

大邱歩兵第八十聯隊下士卒百八十五名は耐寒行軍のため十日午前九時松汀里到着營內太田第三大隊觀迎のため大尉以下五十名は松汀里に下車し他の部隊は光州に向ひ出發したが松汀里に下車した第三大隊は松汀里、在鄕軍人および普通學校生徒と聯合演習をなし交戰約二時間にして演習を中止し一時から旭倶樂部で盛大なる慰勞會あり瀧戸分營長の挨拶に邊邊大隊長の謝辭もあり萬歳三唱裡に三時三十分發列車で光州に向け出發した(松汀里)

慰問品寄贈

十日午前八時半朝南線長城驛を演習地に向け南下通過した大邱歩兵第八十聯隊特別編成一ヶ中隊の軍人卵十……

忠清南道 道路品評會 大田が首位

忠清南道では去る十一月から十二月にかけ道路品評會を行つたが審査の結果十一日道廳において發表されたが其の順位は一等大田郡、二等扶餘郡、三等保寧郡、同唐津郡、四等瑞山郡、五等禮山郡、同論山郡、六等公州郡、七等天安郡、十等舒川郡、十一等牙山郡、十二等洪城郡

將校慰勞

長城……

江景劇場新築決定

江景では數年來劇場新築の計畫中であつたが十日西町公會堂で有力者會合協議の結果いよ〳〵株式組織として一萬三千圓の資金で新築する事に決定した(江景)

洪城工業學校新築

洪城郡では十年來の懸案として中等學校設置の運動を續け……

興安嶺森林中の放牛

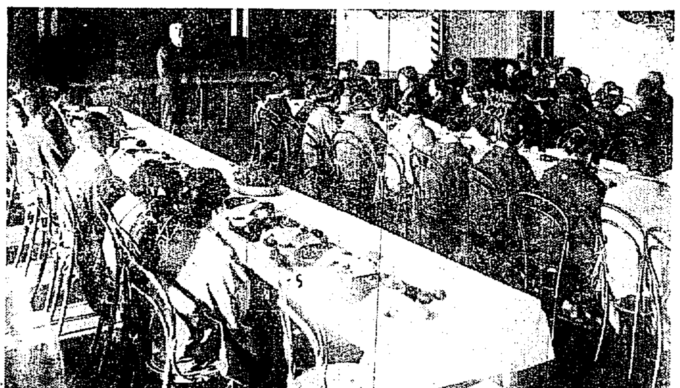

婦人ばかりの新年宴

十一日午後二時から仁川公會堂において婦人ばかりの新年宴會が催された、出席者は四十余名あり、いづれも愛國婦人會並に篤志看護婦會の會員ばかりであるが、宴會といつてもさすがに酒はなく御膳にお汁粉、盛りしといふ取合せ、階段の際にかほる香水や髮油のにほひも普通の宴會には見られぬ麗しい風情である、一寸餘興をした後松田府尹の挨拶で閉宴、吉備樂、ヴァイオリン、長唄などの余興に命の洗濯をして四時散會した、寫眞は松田府尹が挨拶してゐるところ

阻止された勞働者を徹底的救濟する

威力ある機關を設けて 社會事業協會の活動

釜山へ集まる內地渡航で阻止された鮮人が聚落する上に近年田舎から一擧する勞働者も極めて多く昨今は弊害亦々強へる一方であるに加へて財界不況は依然として失業勞働者の增加となり

弊害

もかもされ易いので當局はかる點にかねて慶南社會事業協會では勞働宿泊所新設の計畫を樹て一萬三千圓の豫算を計上して明年度中實現させる豫定で目下その他について選定の準備を急いでゐる

效果

がうすい憾みがあるので寧ろ五六萬圓を投じて根本的施設を設ける……

交渉

を求むるかは問題であるがこれについては本年四月を以つて第二期工事完成の次第まづ本府へ申請の運びである……

模様

その……(釜山)

天安消防組 夜警團組織

天安警察署管內に於ける夜警團組織は……十二月二十七日から本府の指導により……(天安)

橋梁で慘死

十日松汀里驛發七時半の光州行列車に乘り……(大田)

新年になつて傳染病 六名發生す

仁川萬石町六七番地朝鮮人男子一名は九日猩紅熱と決定、內里二四三番地にはヂフテリアと決定し府立仁川病院に入院した、これで本年に入つて六名の傳染病患者が發生したので當局では大いに注意を拂つてゐる

仁川移出穀物 八百九十萬圓

昨年中仁川から移出された穀物の價格は米および粟七百七十萬圓大豆百十八萬六千七百八十九圓である

京畿道 大時化に祟られた 水先案内人

去る六日仁川を出帆した英國汽船パルガンシテ號に乘込んで港外に出た浦瀬の大時化でランチに乘移ることができずカードリッチ代理店鈴木生、谷口兩氏と共にそのまゝ同船に乘込み七日午前六時大連に上陸、この機關仁川に歸ることが出來ずそのまゝ大連まで行つたなど珍しい話だといはれてゐる

全羅北道 群山の内地人動靜

昭和二年中に於ける群山府の內地人の人口動態を見るに居住者三百七十……男五百三十七人女四百八十三人で……百七十五戸の增加……男百三十一人女百七十六人の何れも增加を示して居る、昨年中に出產した者が二百二十八人(內男百十八人女百十人)、死亡者が百三十五人で……

大田から

◇特別緣故林讓與の申請は昭和二年十二月一日から三年一月末日までの二ヶ年間に提出する事になつてゐるが大田郡では二千八百件に對し約八割七分の出願があつた……

金谷軍司令官動靜

金谷朝鮮軍司令官は第三大隊觀察のため十二日午前十時……(天安)

從業時間三時間延長

全州專賣支局工場燒失の影響をうけて全州の專賣支局では製造量を增加してこれを補ふ事となり從來十時間勤務であつたのを三時間延長して十三時間勤務として多忙を極めてゐる(全州)

湖南便り

◇群山府の昭和二年十二月末現在調査による群山府內內地人戸數は一千九百六十二戸人口七千八百五十八人……

平安南道 平壤醫專 學則改正

追加豫算が實現したら……

警察部異動

……

三寒四温

湯錢改正

忠清北道 雪中の格闘

謹賀新年 京城左官業組合

謹賀新年 咸鏡北道城津 城津港民會

移轉開業 產婦人科 小兒科 女醫 遠山醫院

驚クベキ特效藥 酸素丸 胃腸病、心臟病、神經衰弱、一般衰弱、貧血、血の道、子宮病、產後の諸病、ヒステリー、月經不調、月經時の疼痛、尿道狹窄、慢性淋病、梅毒、常習頭痛、肩の凝、糖尿病、胃病、淫要、喘息、又ハ咳嗽、バセドー氏病 南滿洲本溪湖 酸素丸製造元 中西亮

優等清酒 芳醇無比なる 雞林 八道 ケイリン 釀造元 馬山府榮町 西田酒造場

五番印 英國ウヰスキー 大中小

外科內科 皮膚科 島崎病院 京城旭町一丁目舊府廳裏 エッキス光線デアテルミー科 隨意入院 島崎龍一

全南道評議會【第二日】

全南道評議會第二日は十日午前十時開會石鐵議長は開會を宣し後昭和三年度地方費歳入歳出豫算を附議する旨を述べ諸第一號議案一號を一讀會に移し議事に入る
▲李鎭勳氏（成平）土木費豫算の前年に比し保繕費にて減じ修繕費にて増加せしは如何
張田氏（參與）修繕費の増加せしは時世の進歩により自動車など交通の增加したるため自然修繕に多くを要するものである
▲孫弟氏（參與）土木費の年々減少するは如何なる理由によるや橋梁など頗る危險に瀕したるものも多し又幹線道路たる馬山石水營線が重要なる都市を避けて通過するは如何なる理由なるや
▲關谷土木課長 之に答へ谷城筏橋間の橋梁の不完全なるは當局も認めて居る故に之には補助を與へて完成さすつもりである
▲李根彰氏（務安）務安夢灘間の三等道路の十年以前に完成する筈のまゝ實現を見ないのは如何なる譯か若し完全にする事が出來ぬとすれば當局は地方民から金錢取つた事であるから申譯がないではないか是非來年度豫算で完全にして貰ひたい其他渡船補助につき貴重な人命にかゝはる事であるから當局の考慮が願ひ度い
▲關谷參與 務安夢灘の道路は本豫算に計上せり渡船は三等道路の一部であるから申請により適當と認むれば道路補助費の中より支出するつもりである
▲李勝烈氏へ（靈光）靈光江の架橋は何時出來るのであるか尚二百萬あり關谷參與架橋問題は豫算に計上してないが渡船は直ちに實行する筈であるとの答辯に李勝烈氏稍色をなして當局が誠意なしとてまくし立てる之にて二日目午前を終る

道會を期し併せて財源の涵養と共に常に道民の擔税力に深く意を注ぎ一面新税の調査研究をなすべく地方税制調査會を設置し以て道政の發達に遺憾なからしむることを要望す

理由

道政の進展と道民の福利增進を念とするには常に民力の休養に意を留め道財政の安固を盤石上に置き以て民心の歸向する處を先前努知せざるべからず想ふに道財政の安固は其主力たる地方税の賦課徴收を完全にし又克く財源の涵養に留意し愼重の經營に鑑み擔税力の消長を骨子とし賦課の方針を樹つるにあらざれば或は税制の弊となり或は民衆の怨府となり遂に財政の不安を醸すに至るべし

財政の基礎にあらずや...と思料す當局は此際地道に率先し地方税制調査會を設け以て新税の調査研究並行地方税の增減徴收節約等に付き官民倶に慎重研究の結果宜敷く道政の發達に資せられんことを切望して已まざる處なり更に地方税制調査會設置に付き卑見を加ふれば地方税制調査會は道評議會員の若干を道知事に於て選任囑託し更に道内民間中學識名望ある者若干名を併せて定員十名とし調査項目を定め少なくとも二ケ月間の日子を與へ調査研究の結果を纏め以て税制の見解を期せんとす今其の一例を擧ぐれば地方税は直接國税にのみ賦課せられ間接國税に賦課せられざる如きは朝鮮の實狀に於て果して合理的なるや又酒造税の如き免許或は許可に課税し其他採掘物を基本として賦課するが如きは酒類の進歩發展を阻害する嫌なきや或は車輛税（自轉車を除く）の如き賦税多く且つ賦課徴收費に多大の費用を要してまで地方税として存置の要ありや斯の如きは宜しく是を互細に研究し官民倶に公平に税の性質と將來の財源涵養に付き充分の審議を肝要と思料す要は道財政の安固に立脚し永遠に叶の調査機關を利用するに之又為政者の任務にして最善の道政を為す要諦と信ずる所以なり右道地方費令第十二條により提出候也

昭和三年一月

道評議員 山野龍三
同 金尚殷
同 村上直助

地方税制調査會設置の意見書提出

全南道評議會第二日目の開會に際し評議員山野龍三氏外四名は本道財政の安固を目的とする地方税制調査會設置に關し左の意見書を道地方費令第十二條により石知事に提出した

意見書

道財政の安固を圖り賦課の公平

慶尚北道

全鮮一 模範的養蠶の集團部落

慶北道の養蠶業は全鮮有數のものであるが中にも各部落を單位として他の模範となすにたるべき蠶業の集團部落四十二ケ里洞におよび養蠶の發達は目覺しく約三十一戸に對し全部落が蠶業を營んで居るものである蠶業に從事する戸數は一部落で少くとも二十戸以上である...の事實であるが右四十二ケ里洞中百戸以上の集團部落は星州郡永興面の一部落で更に擴張計畫中である（大邱）

尙州農蠶校 擴張陳情

尙州農蠶學校評議員は竝に慶北道評議員金周鉉氏外七名は十一日道廳に出頭し石知事及び慶北道學務課長を訪ひ尙州農蠶學校の學級增加その他種々の擴張策について陳情するところあつて午後二時引あげた（大邱）

郡農會講習

道農會にては明會本年度事業計畫に基づき管下各郡農會から選擇した郡農會役員及技手各一、二名づつを

綱に掛つた 覆面强盜

東村駐在所の巡査外三名は五日夜慶北道の析獸郵便局所に不穩の男が出沒すとの急報に接し直ちに出動...二十四日午後十時頃義城郡龜川面の某家に押入り主人を脅迫し金錢を奪つて逃走した...九十錢一錢一石を强奪した...

家族慰安淨瑠璃會

九日金泉聯隊では聯隊の家族慰安の爲め午後六時から同所會議室で泉淨瑠璃會を開催した當日は降雨で路面泥濘し交通不便であつたが入場者多數あり大喝采裡に午後十一時半閉會した（金泉）

咸鏡北道

モヒ患者治療

慶北道衛生課では十六日から第四回モヒ患者の收容無料治療を行ふはずであるが右患者は同日午前十一時までに同課へ出頭のこと（大邱）

淸津港臘月貿易高

淸津港の昨年十二月中の貿易高は輸出が十五萬九千七百十二圓、移出が十二萬九千四百九十七圓、輸入が三萬二千六百四十六圓、移入が百二十九萬八千四百七十圓、これを合計して二百九十萬五千七百三十二圓である（淸津）

茂山かるた大會 來る二十日

わが社茂山支局では來たる廿日第一回かるた大會を開催する計劃で目下準備中であるが會場は目下其筋と交渉中である

...

諸初會

八日午後一時から...（茂山）

◇新年の氣分が溢れて居る（茂山）

堀少將の茂山巡視

咸北茂山地方巡視の爲め羅南第十九師團長へ上京中は古佐少佐左を堀少將が茂山守備隊巡視の爲第廿七旅團長右は古佐少佐左堀少將（茂山）

合同新聞支局長宅の廣間で新年初め會を催し盛會であつた（茂山）

江原道

道評議會 二月十日から

江原道評議會は二月十日から十日間開會することに決定それぐ\準備に着手したが道當局は目下豫算編成に各課共多忙中である（春川）

寧越興學會 私立學校設置

寧越郡の興學會は辛亥成年の努力によつて郡內有識階級を網羅して組織したものであるが同會は組織後の紀念事業として普通學校を卒業して上級學校に就學し得ない兒童のため高等科程度の私立學校を鄕校明倫堂內に設置して目下新校舍建築中であるが就學生徒は三十六人に達しその成績は頗る良好である（春川）

春川から

◇新年御用始式における兪知事の訓示はありふれた平凡な話ではあるが噛むと新味の出る言葉だ
◇役人はすべからく第一に忠誠第二に勤勉第三に親切たらざるべからずとあつて、この三者の融合を『和』と呼んでゐる。
◇尙古的な學者らみた味はするが今の役人にとつて味はふべき言葉ではある。
◇それから又兪知事は今年は昭和元年の選舉であるから更に一新紀元あるべきものだといつてゐる。

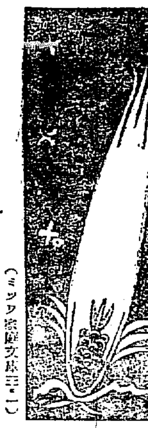

（ミツワ家庭文庫三十二）

辰年漫談

嘘も誠も云ふも風流な想と云ふも根據ある空想。

市川左團次

新玉の明るい新年を迎へることになりました。此年は辰年たと云ふことで、辰年生れの名のある人が、寫眞をかゝげられましたり、感想を徵されたりして居りますが、辰年と申しましたところで、その年の特徵で、その特徵さその年に生れた人の性質に關係はない樣に思ひますが、さういなさゝと辰年生れの人には風雲兒が多いと云ひ傳へられて居ります。これは龍が池中に潜んで居て、風雲に際會しますと天上にのぼるから、その性質を此の年生れの人に結びつけたものでございませうが、龍と云ふものを繪で見たり、傳說に聞いたりしたほか、實際に見たこともない、縁のないも

爪は鷹の如く、掌は虎に似て居る。これで九つ、その背には八十一の鱗があり、聲は銅盤をうつ如く、口の傍ら髭があり、頤の下に明珠をもつて居る。頭の上に博山があつて、之を尺木と名づける。此の尺木がないと天にのぼることが出來ないさであります。支那人の空想からつくり出した想像の動物の樣に思はれて居りますが、歷史のあります前に、爬蟲類と鳥の間になる大きな動物があつて、これが沼地に住んで居て空中を飛んださうですから、斯う云ふお

のに、その人の性質が似ると云ふのも妙な理でございます。これはさう云ふ風に、幼い時から教へこまれるので、習が性となる人もあるではなからうかと存じます。龍は如何云ふものかと申しますに、本草綱目の中に、龍は鱗蟲の長で、其形に九つ他のものに似たところがある。頭は駝に似て居る。角は鹿の樣で、眼は鬼に似て居る。耳は牛の如く、項は蛇の如く、腹は蜃の樣で、鱗は鯉に似て居る。

話が傳へ傳へから今の繪にある樣な龍になつたものかとも思はれます。初春の浴湯にこれも簡に静かに入浴しますのは誠に、爽快になりませうかと存じます。初春の趣のありますものでございますが、此の趣を助けますものは洗料のミツワ石鹼でございます。作用が穩和で膚をあらさずに汚垢を落し、膚を生々ときれいに、手ざわりもしつとりと磨き上げるのでございます。

支那鏡背文夔龍 龍文 寫

謹賀品目錄御申越次第進呈
東京下谷區二長町 營業部
◎ミツワ石鹼本舖丸見屋商店

○市川松蔦

あけましておめで度う存じ上げます。さうぞ相變りませず御引立をお願ひ申し上げます。初春の御芝居、御遊、御宴會、お芝居、それからそれへと外へ出ます機會も多い樣でございます。

御婦人方の人にお會ひになります機會もしぜん多いことになります。

お嗜みは先づ、お髮にあらはれますことですから、お髮のお手入はおろそかならない樣におすゝめ申し上げます。此のお手入にお用ひになる油には、椿油がよろしいことは皆樣の御承知で、椿油と云はれる中には、種質からとつたものがありまして、中々純粹なものにございませんが、ミツワ椿油は、本當の椿實を內地の工場へ取り寄せまして、皮膚までとりました上、精製法で搾りましたり、純良な椿油で、御試めてみましても、苦味がございません。お髮はこれを用ゐて居りますと、そたちがよくなり、裂毛折毛がなくなり、艶々しく美しくなります。

ミツワ椿油の壜 皮膚のあれを防ぎきめを細やかにする芳香化粧料 徳用大壜 金五十錢 小壜 金參圓五十錢

クラブ白粉

美人となる クラブ白粉

お孃樣も奧樣も美しい方は皆な此の

白粉の付け方

白粉を付けるには先づ下地を調へなければなりません。夫には

【第一洗顔】 顔のアレないやさしくくるのカティ石鹼又はクラブ石鹼で下地の汚れを落すか日本洗粉クラブ洗粉でよく顔から頸筋を洗ひます。スベくと天然絹のやうな肌になりますから

【第二下地用】 皮膚の美を整ふ最新式のお化粧下クラブつぼみを其の上から塗り、（若し脂性の方なら一番よくさくアレ日燒止め使用の美身料クラブ美身クリームをクラブつぼみの代りに用ひ指先でムラのないやうによく擦込んだ後、ガーゼで輕く押へ）まず下地がスッカリ整つて參ります。そこで

【第三白粉】 一番高價で美しい艶の出る天下一品のクラブ白粉を掌に取り、指先でよく煉つて付け、（顔は頸よりも少し濃くする事）牡丹刷毛で白粉をさまし、水刷毛でそれを延しガーゼでその餘りを取つて白粉を落付かせ。

【第四頬紅】 お顔にホンノリと櫻色の健康色を出すクラブ頬紅を目の下から頬へかけて薄く刷付けますと、花のやうな艶麗な色艶が出ます。夫を一層高尚に落付かす爲め、

【第五仕上】 クラブ粉白粉をパッフで襟から顔へかけて刷きますと高尚で美しい淑女式のお化粧が忽ちの間に出來上りますので此の方法に依りますと白粉もよく落付き、お化粧の持ちも長いのでございます。

白粉は純無鉛

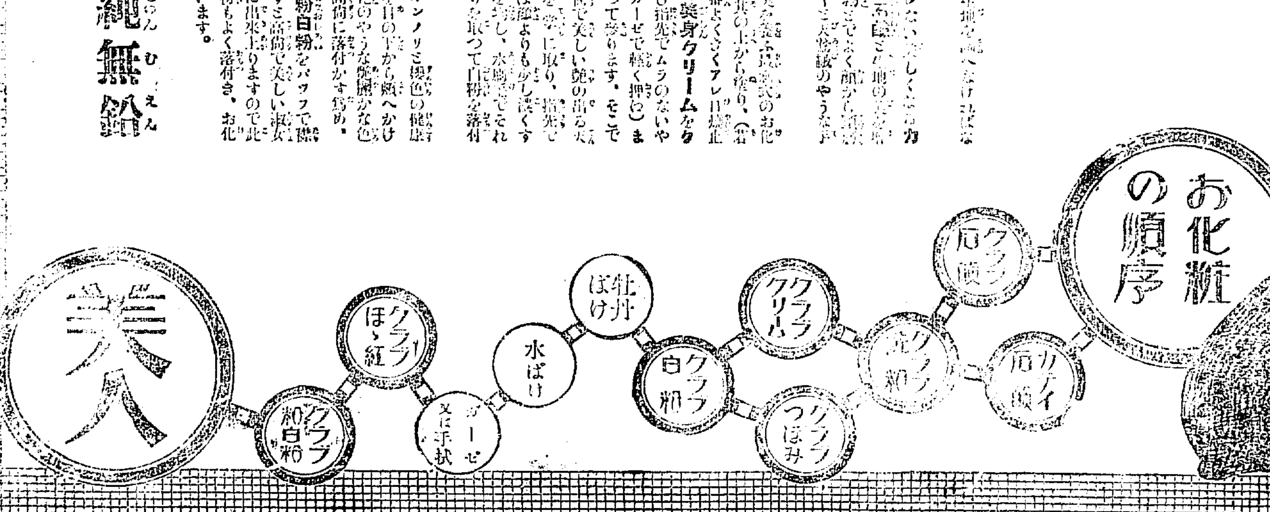

●受驗準備 は頭が第一である◆頭のボンヤリした時◆頭のクシャクシャして學課の進まぬ時◆鉛筆印の荒川
ノーシン
をタツタ一服のんでごらん忽ち頭ははつきりし思ふ存分面白い程勉强が
出來
る◆ノーシンは醫學博士森田資孝先生◆御推奬の偉効藥にして◆ごつうなどのむさすぐなほる◆論より證據◆すぐ試みられよ●

●リウマチス 神經痛させむんきにて惱むんは迷ふとなくすぐ
神仙湯
をのんでごらん◆神仙湯は荒川宗家方の良藥で不思議なほど効き快者から由しさの餘り
禮
狀なども澤山來て居る又子宮病血の道こしけヒステリーさ性に胃病などにも殊に効めがある論より證據スグのんでごらん◆當舖全國藥店●

賀正

ムシクダシ
岩崎大海堂
セメンシ菓子
油斷大敵
（急告）
岩崎大海堂

スコット
水冷式
信用と耐久と經濟と無過熱
各種附屬品直輸入廉價包括販賣
カタログ進呈
日本總代理店
合資會社
昭和商會

小型發動機界の逸品
いよ〳〵本機の眞價は一般に認められました
小型發動機を買はれる方迷はずにアイゼンを
農林省水産講習所に於てカーブレターエンヂン中最も經濟的なる證明を得たり
專賣特許
アイゼン小型發動機
馬力4—20の五種
大阪市西區本田三番町六九番地
山形鐵工所
電話西四一七七番
九州　東北　朝鮮　臺灣地方の代理店を募集す

現代消防機界之覇王
鈴木式バルブレス喞筒
明るい新年を迎へた日本國民は御大典への榮光に輝いてゐます
此の祝福を記念する防災事業は日本の誇り純國産によつて
鈴木製作所

專賣特許
最新高級化學合成品
大日本人造肥料株式會社
本社　東京丸ノ内
支店　大阪高麗橋
みづほ完全肥料

登錄商標
三羽鶴
タオル
鯉印
昭和二年優良國產品奨勵會に於て名譽賞金牌受領
其他内外博覽會に於て多數賞牌受領
△類似品模造品あり商標に御注意
浪速紡織株式會社
大阪市東區北久寶寺町四丁目

清酒
澤の鶴
攝津灘
石崎株式會社・吟釀

帝麻製布ホース
專賣特許丸耳　登錄商標筋入
御購入の節は最も權威ある帝麻製筋入丸耳布ホースの御指定を乞ふ
出張所
東京市神田區鍛冶町
門司市東本町二丁目
京城府南大門通三丁目
吳市今西通二丁目
佐世保市泉町七九番地
株式會社　赤尾保商店
電話新町五四八番・五四九番

虫取れ
作取れ
お金殘る
有効證明書付
特約店
朝鮮總督府勸業模範場
嶺南浦果實株式會社
明治農會
井上農場
常南農場
北島藥舖
株式會社

今津博士發明
蚊取粉
人畜無害
無效確實
蚤、蚊、蠅、南京虫其他一切の虫類をあけなく全滅す
●全國到る處の藥店にあり
宮内省御用品
專賣特許
衛生試驗所證明
今津化學研究所
作害絶無
イマヅ殺虫劑
各農事試驗場證明
農作物一切の害虫驅除に効力絶大
△人畜無害　△作害絶無
●全國到る處の藥店、肥料店穀物店に販賣

氷上の快技……昌慶苑スケート場で

全米を騒がせた 少女殺し 映畫そのまゝの怪事件 歸朝者の土産話

九日午後二時横濱入港のリンカン號で北米ウイオンミング州ロックス、プリンス市の日本人會長中子敬氏が歸朝した、同氏の談に「米國を川越と同時に近來大事件として米國人の心膽を寒からしめた少女惨殺事件があつた、昨年十二月十六日ロスアンゼルス市の銀行家パーカー氏の双生兒の一人マイオンといふ十二歳の少女が突然行方不明となり、その翌朝「僕は一千五百ドルの學資が欲しいので娘さんを誘拐した、若しあなたが娘さんを可愛いと思ふなら現金を市郊外の某に屆けよ」といふ差出人不明の手紙がパーカー氏にとどいたのでパ氏は二十ドル紙幣七十五枚を用意し警官を見え隱れに尾行させて指定の場所に赴いたが

愛兒の 姿が見えないので翌日はパ氏一人で行つたところ一人の青年が現れ現金をふところにするや大きな新聞紙につゝんだものをその場に投げすてゝ何れにか姿を隱ました、パ氏がその包を開いて見ると意外にも中からは可愛い娘マリオンの首と兩足が現れ半マイル隔つた山林中に娘の胴體があつたのでパ氏は一時は失神した、屆け出でにより市の警察は

大活動 を開始し犯人が前夜マリオンを運んでいつたレストランを突きとめコツプに殘つてゐた指紋から犯人は同市の銀行家ヒツクマンの子息ウイリヤム、エドワード(二〇)といふ不良少年で、父親に勘當され不良少年團の仲間入りをしてゐるものと判明した、パ氏がその

惡漢に 渡した紙幣の番號が記されてあつたので、これを手がかりに捜索を進めた結果犯人は自動車で南方に逃走中なる事をつきとめ警察官が追跡した、同月廿一日シヤトルでガソリンを買ひ廿ドル紙幣で支拂つた青年の姿が新聞に掲載の犯人の寫眞に酷似してゐるのを新聞賣子が氣づきその筋へ密告したので、警察では直に驅逐力自動車を飛はして

追跡し オレゴン州のペトルト市で廿二日の朝逮捕した、懸賞金一萬ドルのうち四千五百ドルを新聞賣子に、五千五百ドルは三人の警察官が貰ふことゝなつたなほ右三警官は一週間五千ドルづゝの約束で六週間映畫會社に雇はれた

銀行から出る小僧を射殺して大金を奪ふ 白晝大連の滿洲銀行前で 犯人は支那人で現場から逃走

【大連特電】十二日午前十一時十五分大連市敷島町石炭商龍田號の店員赤木秀雄(一七)は小切手額面二千九百十九圓を滿洲銀行本店にて現金にかへ同行より街路に出で自轉車に乗らんとせるすきをみて豫て同人が現金交換せるを窺知しをりたる支那人がピストルにて一撃の下に倒し現金を略奪して姿をかくした。現場は市内目抜きの個所とて多數の通行人があつたが何れも犯人は未だ逮捕に至らない。なほ被害者は現場で死亡した

古宇田前知事愈起訴さる 警務課長、警察署長も同時に起訴されん

【宮崎電報】元宮崎縣知事古宇田晶氏に對する選擧違反事件の起訴命令書は十二日午前十時宮崎地方裁判所檢事局に到達したので同氏は直に起訴され十三日河本豫審判事より召喚取調べを受けるはずなほ同時に關係の警察部長山本東海雄氏も起訴される模様であるかくて昨年十月十五日以來の選擧違反事件は百余日振で十三日豫審終結し被疑者十四名はことごとく有罪となるはずである

朝鮮特有の肺ヂストマ患者 總督府令の發布後患者が激減した

朝鮮特有の地方病として恐れられてゐる肺ヂストマ患者は大正十二年總督府令を發布して病源を媒介するザリガニ、モクズカニの捕獲、賣買、授受を禁止されてからいよいよ減少したがそれでも一部には官憲の目をかすめて秘密にこれを生食する者があるので各道衛生課はポスターなどを配布して肺ヂストマの恐るべきを極力宣傳し着々その効を奏してゐる、一方すでに病氣に罹つてゐる者に對しては公醫、若くは醫師をして無料で治療藥エメチンを注射してゐるので患者數は漸減し大正十二年に二萬六千人の發生患者を出したものが十三年には一萬二千人に減じ更に十四年には四千八百七十三人となり十五年には三千六百五十七人に減じてゐる、そして十五年の成績は前年からの繼續……全快六千百名、死亡七百六十名で前記の數字を入れると差引昭和二年への繼越は二萬四千四百名となり頗る實績を擧げてゐる、から年々減少はしてゐるが調査上幾多の困難があり確實な實數を知る事は頗る困難で、調査に洩れてゐる患者には自然治療も施されぬ譯であるから總督府では府令の勵行を嚴重にすると共に病者發見の調査も精密にして病々根絶撲滅を期する方針である

本社主催 第十回全鮮かるた大會

▼期日 來る十五日
▼場所 本社來青閣
▼申込 明十三日限り
▼觀覽 歡迎

歌會初め 讀師講師以下任命さる

【東京電話】宮中歌會始めは廿九日御擧行になるが十二日讀師九條道實公、講師坊城俊良……等の任命があつた

御屏風に貼付する 詠進者決定

【東京電報】大嘗祭に使用せらるゝ悠紀主基兩地方風俗屏風に貼付すべき和歌および風俗詠進者は近衛大禮使長官の手もとで詮衡中のところ左の如く決定した
悠紀、御歌所寄人長 入江爲守子
主基、宮内御用掛 井上通泰

大西洋横斷 飛行中止 機關の故障で

【ワシントン十一日發電】大西洋横斷飛行に成功した飛行家クラレンス、チエムバレンは長時間飛行繼續の新記錄をつくるべくベランカ單葉機を操縦し十一日午後零時十三分カーチス飛行場を離陸したが機關の故障で直に着陸、飛行を中止した

人妻の自殺 實父のなげき 三坂通の鮮銀社宅で行はれた十日夜の悲劇

妙齡の香まだ醒めやらぬ十日夜龍山三坂通鮮銀社宅で服毒自殺があつた……合宅二十三號の……マス(二七)……のヒステリーに惱まされ、世の中が厭になつたなど口癖にしてゐたので、家人は警戒を怠らなかつたが、最近益々病勢が昂進したので、家人も憂慮し實子が内地に觀してもあるので内地で養生させることになり、マスの實父が國もとから迎へに來たので、夫が十日夜京城驛へ出迎へに行つた隙をうかがひ縊死をもて梯子段で縊死したものであるが、實父は娘の白骨を迎へに來たことになつたと悲嘆の淵にくれてゐる

生地獄の中に 拾數名の職工 煙花工場の悲惨事

【久留米電報】十二日午後二時半久留米市津福本町臨時……煙花工場より猛然發火し見る見るうちに燃えひろがりて工場は猛火に包まれた何しろ火藥工場の事とて爆發音に絶し搶救の中の十七八名はまたゝく間に火炎につゝまれ午後三時半までに男女の區別つかぬ燒死體十二を收容した

マフィア團に判決 七名は死刑

【ローマ十二日發電】ナイン殊にシシリー島に潜勢力を有する秘密結社マフィア團に對し十二日いよいよ判決があつたが首魁七名は死刑八名は三十年以下の懲役その他百三十名にも二十年乃至十年の懲役がいひ渡された、有罪者の刑期を通算すれば實に一千六百年となる無期となつたものは僅五名に過ぎない

雇傭人にも終身年金 遞信で實施計畫

遞信部内の從事員數は現在一萬二千人の多きに達しこの内、現業機關の第一線に活動してゐる雇員および傭人の數は九千三百人に及んでゐるが遞信局では豫て現業員共濟組合を設けて殉職公傷の場合は固より公務に基因しない死亡疾病災害等の場合にも一時金および終身勤續手當て等を給與してゐるが更に進んで多年勤續者が退職する場合および公務による傷病のため廢疾となれる者に對しては終身年金制度を設けて一般官吏の恩給とほゞ同様の給與をなすことに計畫を進められてゐるがこれに要する豫算成立せば昭和三年度から實施するはずである

山崩れて八名埋まる 四名助かる

【長野電報】十二日午前五時頃長野縣下水内郡飯山町西平地先に山崩れ起り民家二棟と共に家族八名埋沒した村民は直に發掘に着手し四名は救ひ出したが殘り四人の生命は不明である

スケーチング選手權大會 十五日京電リングで

體育協會主催第四回全スピードスケーテイング選手權大會は來る十五日午前十時から漢江川京電リンクに於て擧行する事になつてゐるが參加人員は男子延一二〇名、女子は京城第一高女の南野嬢一名である、種目並にプログラムは左の通りである

男子の部 四百米豫選、八百米第一回豫選、千五百米第一回豫選、千六百米リレー豫選四百米第三豫選、八百米第二豫選千五百米第二豫選、四百米背進決勝、五千米決勝、四百米決勝八百米決勝、千五百米決勝、千六百米リレー決勝

女子は全部獨走に決定したが種目は二百と四百の二つである

大相撲 春場所 初日勝負

勝		負
三杉磯	ツキハナシ	岩木山
晴の海	休	泉洋
幡瀨川	ツキハナシ	新光
寶川	ハタキコミ	桂川
綾錦	ヒネリ	男女川
東	アビセタオシ	一ノ濱
阿久津川	ツキタオシ	太郎山
錦城山	ヨリキリ	錦洋
池田川	ウツチヤリ	山錦
玉錦	ヨリタオシ	星甲
鐵山	ヒキオトシ	白岩
吉野山	ヒキタオシ	若葉山
清瀨川	キリ返シ	外ヶ濱
常陸嶽	ヒキオトシ	出羽ヶ嶽
朝潮	オクリ出シ	能代潟
常ノ花	ヒネリ	小野川
西ノ海	ウツチヤリ	鶴ヶ濱
宮城山	ツキハナシ	豊國
	タテナゲ	能代峰

打出し五時三十分

北海道の暴風雪 列車不通

【東京電報】本州全土をおほふた十日以來の暴風は十二日揺れから漸く去つて今度は北風に變り北海道函館日本海岸は俄に暴風雪となり函館地方は風速二十四米を超え北海道本線は列車運轉に支障を來し聯絡船も聯絡不能となり青森、秋田地方にも相當の被害がある模様である

雪解けて堤防決潰 信濃川支流

【東京電報】十日以來の暖氣による雪解け水の氾濫で越後線にそふ信濃川支流堤防は十二日午前十一時半決潰し線路上は浸水二尺に達したため列車の運轉不能となつたので二三日間の出水事……

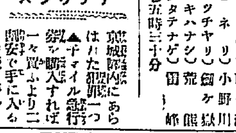

京城驛内にあはれた掲示一つ ▲千マイル急行券を購入すれば一々買ふより二割安で手に入る事が出來る▲この事情を熟知した全北の或る某手に入れ毎日群山裡里間に往復し▲不案内な朝鮮人と見れば言葉やさしく聲をかけ急行券は自分が持つてゐるからとて千マイル券を一々切りはなし普通料金を徴收してゐた▲所を發見され手を後ろにまはされ留置取調の結果▲遂に罰金に處せられた

萬一の場合には守備隊を動員する 大刀會の暴動が惡化した場合 我政府の方針きまる

【東京電話】通化縣臨江縣における大刀會の暴動によりいよいよ在留邦人が危險になる如き場合は政府は朝鮮總督府および朝鮮軍司令部に命じて國境守備隊の出動を命ずる事となるはずである。右は騷動地域が支那側なる爲であつて出動部隊は中江鎭および江界の兩守備隊中隊の内若干となる模様である

軍にはまだ命令が來ない

右の朝鮮軍派兵說につき朝鮮軍參謀部はいはく『軍司令部にはまだ派兵命令が入つてゐないが、派兵の必要があるか否かは自分の口からは何ともいへない、しかし現在の狀態では派兵は事實無根ではなかろうかと思ふ』と

川崎汽船のスエーデン丸擱坐 ハンテリヤ海岸で

【マルタ十日發聯合】川崎汽船會社のスエーデン丸(五八六九トン)はシシリー島の西南六十マイルの地中海上にあるイタリー、パンテリヤ島海岸において擱坐した。イギリス驅逐艦ブアンシヤート號(一三二五トン)は救援の爲現場に急行した

射倖心をそゝる不正な懸賞募集 道の保安當局で徹底的に取締る

懸賞附賣出しや懸賞投票募集の内には一定の趣旨に立たず不當の利益をうる射倖的手段として用ひられてゐるものが少くないので保安當局は常にこれが取締に努めてゐるが京畿道保安課では最近東京、大阪、兵庫、福岡、廣島の各府縣警察部に照會して現行の取締方法につき調査を取り目下この主要府縣の法規を參考として新規な取締方法の確立のため熱心に研究中であるが右につき保安當局は語る 信用を重んずる商店の景品附賣出しや新聞社などの立派な趣旨主張のもとに行はれる懸賞募集や人氣投票などは問題ではない。通信に依つてか又は特殊目的などと稱するものが甚だ多くに誇大な射倖的事項を並べ……

クラブ展望車 (5)

元日早々から郊外の樂園へ お歴々百餘名の集團 京城ゴルフ倶樂部

◇昭和三年の一月一日の瞬間の日。こゝに綠涼里のゴルフリンク、今しも一臺の自動車は陰影をけつてこゝまで來るとピタリとわだちを止めた。と車からクラブを手に輕裝なゴルフパンツをつけたゴルフマン。ロイド眼鏡の主が降りて來た。陰影をついた、競技がこの主によつて開始された、主は鐵道局經理課長矢島さんである

◇今から二、三年前……「オイこんど生田内務局長を理事長に戴く京城ゴルフ倶樂部を創る百廿余名の人こそはうまくやつてやるぞ」と……ボールをめがけて力一杯、プーンとうなつたボールは弧を描いた。と突然ワーツとなきさけぶ子供の聲がその人に降はる。今までのにこやかな笑顔がうせて心配な色が現れる。たしかにおれが息子のなき聲であると思つた人はさきの一擊……今打つたボールは目的の場所に走らず可愛い息子さんのほつぺたにあつたのである ◇ 人、數多きエピソードの一くさりである

◇他から見てはさほどと思はれないゴルフのあそび、一度クラブを手にすれば絶對にはなれがたい執着を持ち、そのあそび、どこかそんな魅力をもつてゐるのだらう ◇ 驚嘆、熱狂……つても素人は玄人に必ずさける。それがゴルフになると暗に詰めてクラブを手にした人達ですら玄人の滿足なボールをとばす……

魅力のある所はきつとこゝにせうとはこの道の大家飯泉幹太さんの話である ◇ このゴルフが京城に初めてはいつたのは今から五六年前、即ち安藤さんが鐵道局長時代孝昌園のリンクを開いたのがその端である。當時政務總監水野氏、内務局長大塚氏、それに飯泉氏ほか五六名の人達が大わらべになつて熱を起こしそれより二三年後にはもう五十有余名の同好者を得、こゝに京城ゴルフ倶樂部の設立を見たのである、時に大正十三年 ◇ 新しい空氣を吸ひ、又は身心鍛練など、片くるしい理屈は抜きにしてゴルフそのものにつきない愉快さがあるがゆゑに數年の間に百廿名以上のゴルフマンをそだてあげたのであろうそして今では春秋二回に大會を行ひ總督カップ、全鮮選手權カップ、李王殿下カップ等々、八個にあまるカップの爭奪戰さへ演ぜられるのである。然も大天狗、小天狗連多士濟々の倶クラブだ、とてつもないゴシップ豊富である(この項續く)

(寫眞は現理事長生田清三郎氏)

日覆 雨覆 テント
京城驛前 中西テント商會 電話本局二八八四番

外科 植村病院 院長醫學博士植村俊二 京城永樂町二丁目 電話本局三七九二番

特許 據風呂 切斷三度くべたらわく 石炭焚けば三斤。二十五分 便利…高尚…安全 すぐ焚付く、濁も燃える煙突掃除半年に一回、二疊の台所における ◎使用者は皆不思議だと云ふ ◎三十八圓以上……各種 ◎說明書あり、効能二十四項 ◎切手六錢封入あらば解說書送る 發明製作元 釜山府大廳町通 小林商會 電話長百十四番

寫眞機械材料 (目錄進呈) 岩瀨寫眞機店 釜山本町一丁目 電話七五五番 振替京城七六八番

於第十回慶尚南道醸造品評會 最優等賞受領 芳醇無比 ホムサマラヒツイ 販賣店 京城本町三丁目 馬山酒造 平井醸造元 京城販賣所 電話本局二四八番

京城永樂町二丁目 入院隨意 酒井婦人病院 電話一八三〇番 酒井一郎

眼鏡專門 カタログ進呈 度數正確品質優秀 亂視遠方レンズ迅速製作 眼鏡玉の覇王 プンクタールレンズ特約致しました 獨逸カールツアイスプンクタールレンズ 米國A.O.Cクルツクスレンズ 各眼科病院指定御用 ライト印高級眼鏡元 大學堂眼鏡店 京城本町二丁目 振替京城一二七九番 大學堂本店 大阪市南區心齋橋 振替大阪七三三九四番

地圖と軍需品 龍山練兵町 電話五二〇 小林又七朝鮮出張所

京日案内
社員 二人相當教養ある十五歳以上 五錢より 募集 寶町三丁目三七番地 大日本民政會朝鮮支部
貸家 …… 見習 入用女かみゆひ見習 希望の方は至急來談 仁川府新町十七ノ六 中曾洋髮美髮館
恩給 年金會社 仁川府宮町十九番地 森田餅
ほね つぎ うちみ くじき 一切治療御依頼に應ず 明治町交番より入る 森武館 柔術道場
ラヂオ 日韓 良い品を安く賣し上げます 京城明治町交番前 日東商會
恩給 年金扶助料 京城府米倉町二十四番地 (南大門市場上る) 土佐商會
恩給 京城竹添町 ……
新發明機 ……
特別案内
淋疾 徽毒 生殖器障害 皮膚科 婦人科 性病科 京城明治町一丁目 增井醫院 電話本局三〇九〇番

孔雀 (87)

古川實作　大村安次郎畫

嘘偽 (1)

『昨夜はお樂み！』

テーブルの側に腰を卸すか卸さない間に突然さういつて、耕一は姑ましさうに孔雀の顔を見た。

『何が樂みなんですの？私は藤本さんとたゞ懇親會の余興の打合せをしたまでゝすわ』

耕一の言葉によつて忘れてゐた昨夜の事柄が、新しく孔雀の心に甦つて來たので、彼女は少からず不興氣な顔をしていつた。

『いくら弁解したつて僕には東京ホテルの一室がちやんと想像が出來ますよ。實に綺麗な絵だ！それに引替へこの僕はどうだらう、毎日毎日くからして日參して來てもたゞの一度だつてキッスさへも許して貰へない、何たる惨めなことだ……』

耕一は自分の想像した情景に感激して、ポロ／＼涙を流し初めた。

『惨めなのはあなたばかりではありません、もつと／＼あなたより惨めな者がこの世の中にをります。その者に比べれば貴方はまだどんなに幸福な方だか知れません』

『これで僕が幸福だつて！』耕一はハンカチで涙を拭つて『これで僕が幸福だといはれるならこの世の中には不幸はありません』と、涙聲でいつて又嗚咽をおさへた。

『だつて貴方はそうして涙が流されるんですもの、人間は涙が出る間はまだ／＼幸福ですわ。ほんとうに不幸とかみじめな境遇になると人間は涙も何も出やしません。私はねえ過去に少し泣へてることがありますの』

そういつた孔雀の心はもう直に杉田のもとへ走つてゐた。

『そんなことをいつて僕をいぢめないで下さい』

『……』

『僕は今日こそ随分貴女を恩つてたんです。そして貴女にどんな事をされても僕はそれを耐ろうとは思はなかつたのです。そりやあなる程、泡鬱な行為をして時には貴女を苦しめたこともありましたが、それもみんな貴女を思ふ余りの心からでた行為なんです僕は今はもう貴女なしには生きて居られません。僕は貴女をほかの男に渡す位なら貴女を殺しても僕のものにします』

耕一は狂氣の如くに哀訴した。

『私を殺すの？』孔雀はびつくりして立上がつた。『私は貴方に殺されるにはまだ早いですわ』

『だからかうしてお願ひしてるんです。どうか僕が氣の毒だと思つたら結婚して下さい、お願ひですから』

『男といふものはみんなそんなことをいつて女の同情をひかうとするものですわ』

孔雀は冷淡な態度でいつた。

『僕は決してさうぢやないんです』そして身をもがきながら『この胸を裂いて見せたい！』と叫んだ。

孔雀はもう面倒くさくなつて耕一には構手にならずに立つて行つた。往來に面した窓から通を眺めてゐた。その時、向ふからあるいて來る杉田の姿が見えた。

『あゝ、先生がいらした？お嬉しい、杉田先生が見えになつたから早く行つてお迎へをしておくれ……』

『よかつた……』

孔雀は急に晴れやかな態度になつてそこに耕一のゐるのをも忘れたかの如く、パタ／＼と入り口の方へ驅寄つた。そして階段をとこへ入つて來た杉田を迎へて、

『ほんとうに先生はいゝ所へいらして下さいましたわ、私もう今朝からくさ／＼して堪まりませんのですから先生のもとへお伺ひしやうかと思つてた所なんですの。それに私少し折入つて先生に御相談申上げたいことがありましたものですから……恰度いゝ時にいらして下さいましたわ』

杉田はそこに首垂れてゐる耕一には目も呉ずに椅子に掛けた。

『孔雀さん、通えていらつしやいましたか』

二人がなつまじさうに語を続め

京染はやはり たまやにたのみませう

寫眞ハ朝日へ　本町三　本局八一八

圍碁新局（二）

先番 五段 加藤　三段 ……

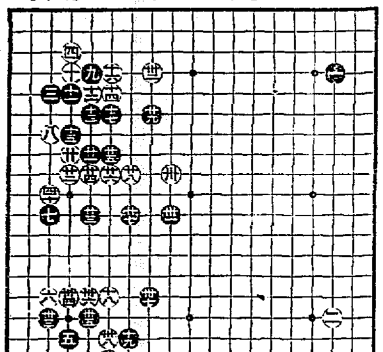

對局者の感想

新らしい出版物

▲満洲金融及財界の現狀（石崎嘉吉著）著者は久しく大連取引所の長として滿洲の金融財界に通曉した人である。満洲の金融機關、通貨、銀行、財政策、金銀券、金銀問題、その他各項三百數十頁に亘つて満洲の金融財界を詳論して居る（定價四圓五十錢大連浪花町大阪屋號發行）

▲支那とはどんな國か（經濟學博士木村増太郎著）『支那は分らぬ國である』といふ一語の下に對支那問題を片づけやうとするに對し、支那の實相を究めこのため書かれたのが此の書でも、支那の社會本質とその實情に就て説き、觀察を施されてゐる（定價一圓八十錢東京日本橋區數寄屋町大阪屋號書房發行）

○大阪朝日新聞之新聞（三年増大號）大正昭和新聞小說號と稱し關西否

讀者らん

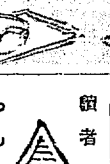

▲廿六歳の朝鮮人です御菓子屋に八年程勤めて居ますが御使ひ下さい（和泉町金潤弘）▲帝國議會は今どうなりますか本紙にて御教示を願ひます（池田生）▲本紙は五十四頁は休會中、この廿一日から再開されます。世間の取沙汰では解散説が專らですその時期は本月の廿八九日頃だといはれてゐます（係り）▲天眼生につく、ヤイ／＼なんだッて、このせち辛い世の中に寄附なんか出來るかい、聞いた風な事をぬかすナ（一勞働者）▲長崎縣人會の事務所はどこでございますか（入會希望者）▲府内水標町長崎縣人會事務所です（係り）▲南山町附近で英語と簿記を初歩から御教授下さる方がありましたら住所御知らせ下さい（御願ひ生）▲郵便局の集金貯金加入者ですが一、二ヶ月集金人が參りません細民は一ヶ月でも延ばされると折角の勘定が出來ませんからな取扱ひ方（一加入者）▲投稿は題目住所姓名明記の事

▲アルス建築（一月）建築材料（十一）商店建築（五）家具（八）照明建築（七）その他（東京市小石川區表町アルス）
○ダイヤモンド（一月）經濟雜誌社（新年號）開運座談會その他（東京市麴町區內幸町二丁目）
○スピード（新年號）主要目次歐洲自動車の一九二八年式を觀る、自動車修理の實際（相羽校長）▲自動車修繕の實際政（松尾先生）▲航空機と五年の進歩を觀て一九二八年の豫想（中正夫）▲期待される太平洋横斷飛行等（東京神田）
○日本自動車學校出版部▲滿洲經濟時報（新年號）五十錢大連市西公園町共社▲共存（一月）廿五錢東京市豊多摩郡大久保百人町新日本協會▲列車新聞（一月）廿錢▲女性界（一月）廿錢東京市麴町區飯田町四丁目至誠堂▲發明之日本（一月）社▲海（一月）大阪市北區宗是町大阪商船會社▲心炎と人生（一月）北海道札幌市區見町宇東寺谷心炎科學研究會▲會報（十二月）中央朝鮮協會々報第六號（非賣品東京市麴町區永樂町一丁目中央朝鮮協會）▲支那問題（一月）楊宇霆失言の底を掘ればその他（五十錢支那北京東城豆腐巷社）▲プロレタリア藝術（一月）四十錢東京市小石川區小日向臺町一マルクス書房

演藝案内

喜樂館　一月十日より公開　映画…人の一生　七巻　…阪本龍馬　前篇

大正館　九日より超特別大興行…復讐鬼…京洛秘帖　八巻

黄金館　十日より超特別大興行…おこよ源三郎…戀の簪　全七巻

中央館　九日ヨリ……消ゆる船唄　全六巻　百萬兩秘聞

京龍館　十二日ヨリ　未來の出世　劍豪悲節

國民大學講座

現代青年の立身出世　現代國民の高等常識

總裁子爵後藤新平閣下　●内容見本進呈

東京市麴町區飯田町　國民大學會　振替東京三九一一番

毛生液（モウセイエキ）

毛のはへること請合

はげ、脱毛薄毛　生ぎは惡き人試みよ！

本劑は第一毛をはやし、ぬけ毛をとめ、毛髪はへぎわ眉毛、ヒゲの濃きをこく生じ、フケのぼせかゆみを止め、禿頭病、中ヌリ禿、でき物跡はげ等其他有べき所、手たきに用ひて一番ヨクキク毛生藥

各藥店有・片ヒゲ美人商標なき偽物注意

定價一圓　二圓　特製三圓　五圓　十圓

本舗　東京日本橋區馬喰町二丁目　山崎榮三郎

脳溢血に　動脈硬化症治療及豫防劑　アニマザ

壯(老)年者の貴重なる生命を脅威する高血壓者の常用藥劑として多數の臨床報告並びに批判の結果、世界的にその効果を確認されたる脳管障礙豫防劑なり

發賣元　田邊元三郎商店

新案特許　手提瓦斯ランプ

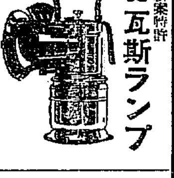

五十燭光　六時間もち　カーバイト瓦斯器具御用命　「カタログ」進呈　東京市京橋區新富町　東京旭商會

短期取引　新東株

地方顧客簡便取扱

少資本で金儲けの近道

東京株式短期取引所　鈴木八郎商店　東京日本橋區蠣殻町

一ケ年で卒業できる!!　速成中學講義

▼讀み易く覺え易き獨特の新教授法!!

◉この理想的中學講義に依つて勉強すれば一ケ年で卒業できる。

◉卒業が速いから、むことも實際に…

會長　前中學校長　文學博士　遠藤隆吉先生

東京市神田區三崎町三丁目　帝國中學會

講義は最も平易　家庭女學講習録

▼仕事の餘暇に勉強しながら立派な實力がつく！實際的の教授法!!

◆非常に苦心◆して選び抜いた…　◆面白いほど◆早く習得ができる、詳細は今スグ「見本入用」とハガキで申込め、内容見本無代送呈す。

東京神田三崎町三丁目　大日本家庭女學會

新頭痛藥

●頭痛即効　●頭腦明晰

老も若きも服薬すべし

彼等の円滿振り!!

新婚の夫よりも、はるかに若す　チエヤー服藥による　體力──健　精力──絶倫　の故を以て

各地有名藥舗にあり

清脳新藥　チエヤー

本舗　大連　松内楠陽堂

定期航路　仁川汽船出帆

海州線（隔日出帆）　仙掌線（隔日出帆）　延安線（隔日出帆）　舊島線（每月十回）　唐津線（每月九回）　瓮津線（臨時出帆）

仁川汽船株式會社　仁川本町四丁目（電話一四〇番）

大阪商船株式會社

内地各港出帆主要航路

嶋谷汽船　仁川出帆

大連直行　仁川發

鎮南浦行　仁川發

嶋谷汽船株式會社　仁川出張所

森信汽船　仁川出帆

森信汽船株式會社

仁川出帆

尼ケ崎汽船　高杉回漕部　仁川海岸町（電話五九番）

元山清津連絡船　發着時間改正

郵船定期

仁川出帆

山下汽船・川崎汽船　協同海運株式會社